



2010 – 1976

-

2011 / 1432

2010 - 1976

/

. :

2011 / 1432



/

:
20810065 :

.. :

12 /12 / 2010

:

- : .1
- : .2
- : .3

-

2011 - 1432

...

.

.

...

...

...

...

....

إقرار

.

:

----- :

----- :

Development of Education at Islamic AL-Aqsa kindergarten schools at Jerusalem Governorate between 1976 - 2010

Fed'a Khaled Ahmad Amereh

Abstract

This study has discussed the historical development of education at AL-Aqsa Islamic schools in Jerusalem governorat. This study has explained the message of AL-Aqsa Islamic scientific association in this issue. Also, this study has denoted to the achievements and hindrances which have accompanied the development of schools and its spreading in many areas in Jerusalem district.

This study has also indicated the role of directorate of education in developing these schools, and also it has indicated the directorate contribution in order to keep these schools.

This study has employed the historical approach which has included a number of interviews with a number of schools founder with its reigning headmasters and with the headmasters of education in Jerusalem.

This study has also discussed the analysis of documents and records. The extraction of results; one of its most extracted results is the fact that these schools have offered education for sons of Jerusalem. By this way it has offered Jerusalem with a big service through maintaining students of Jerusalem from waste and being gone astray towards the schools which are under the control of Israeli authorities. Another big service that AL-Aqsa Islamic schools has added is the religious tint on its identity which has distinguished it until the time of writing this study.

One of its most achievements is that it has still been offering education for students Jerusalem especially AL-Aqsa kindergartens and schools in Jerusalem with the honorable haram and AL-Sa'deyah area. And AL-Aqsa Islamic its two branches schools in AL-Aibedieyah area. Since theses schools have been yet under the control of special associations.

1967
1994 – 1967
1994

*

*

*

•

•

•

•

•

•

: **.1.1**

" " (1998)

·
:

:1967 **.1.1.1**

1869
(2003)

1846

- -

: 1908
1913 (1998)

(1997)

.(1965)

1948 – 1920

- -

.(2003)

) %93

%11

.(2000

)

%67.5 (1991)

(2000

:

%3

1919

(23)

.

1945

"

"

1967–1948

%11

:

) %26

%63

(2002

:

.(2005)

1994 – 1967

.2.1.1

1967

1967

(1991)

1967

(2003)

.1948

(2008) 1973 – 1967

(1979)

.(2000)

74/73

81/80

79/78

)

(2008

)

(

(2008) .

)

(.)

(2002

:

(2001)

()

-1:

-3

-2

-4

-5

-6

-7

.(1986)

-1 :

(1997)

-2

-3

1979

"

"

1975

"

"

-4

-5

-6

-7

:

69/ /18 564

(2003)

(780) 67

.(2005) 12 72/71

: (1986)

-1

-2

-3

-4

-5

67

1958

1976

7

1980

(2001)

.1980

16

1994

.3.1.1

1993

.(-2008)

: . :

: . () ()

: .

.(1999)

(2020)

.(2009)

1994

(1997)

1998

2005 – 2001

:

)

(2008

:

)

.(2005

(2008)

(() "

(2009)

(%60)

(2008)

1994

1967

(2008)

(-2008) 2008/2007

· (8) (1948) : -1

2001/2000

·

:() -2

· 48

69/68 :() -3

(16)

2009

(1) · 38

: :

-4

·

(59) 2009

·

: (8)

(2)

2008/2/12 (2008)

·

+ :

(2001)

1988

2008/12/4

(2008)

:

1994 – 1948

(46)

:

:

.2.1

(2002)

(1990)

()

1976

(11) 2010

.2010 – 1976

:

2010 – 1976

:

-1

:

-2

2010

-3

:

.3.1

:

()

-1

()

-2

-3

: **.4.1**

:

2010

:

-1

-2

-3

: **.5.1**

: .1.5.1

1967

.(316 1998).

: .2.5.1

: 2010-1976

: .3.5.1

: .4.5.1

: **.6.1**

1976

: 2010
()

: - -

:

: .2

.2.1

":

(5-1 :)"

": "

.(699)

": :
:)"
:)"

(282 :)"

": (18
": (187
(1996)

":

(11 :)"

":

.(54 :)"

:

"

.(31 1998)"

.2.2

" "

.(.)

()
1917 (1993)

(1951)

" "

" "

" " " "

" " - - " " " " " "

" " " "

" " " " " " " " " " " "

" " " " " " " " " " " "

" " " " " "

1948

(.)

:
-1

.
.

-2

()

1948

1967

" "

" "

: (2004)

-1

:

" :

-2

(1 :) "

-3

" :

-4

.-

-

."

-5

:

(1997)

-1

-2

-3

-4

:

-5

-6

...

(43 1999)

...

...

:

.2.3

....

:

:(2008)

.2.3.1

)

(

()

:

:

:

-1

-2

-3

-4

-5

-6

-7

:(2007)

.2.3.2

:

:(1998)

.2.3.3

-1958

1958-1948

:

1998

:

()

:

.()

-1

-2

-3

-4

:(1992)

.2.3.4

:(1979)

.2.3.5

1964-1946

1977 1964

:

1977-1946

1964

.

:

.

.

(1994 1976)

1994

.

: **.1.3**

/

: **.2.3**

(11) ()

: **.3.3**

:
()

(3)

: **.4.3**

-1

-2

-3

-4

-5

(

)

-6

.1
.
.
.
:
.2
.3

:

:

2010 – 1976

:

:

.1.4

"

":

:

.1.1.4

1967

1976

(.

) (4)

) (5)

.(.

(2009)

(2009)

):

(6)

.(1980

-1

-2

-3

-4

)

:

(1994

-1

-2

-3

-4

-5

-6

-7

)

(7) : (.

78/77

:

:

:

:

79/78

-

:

:

:

82/81

"

"

83/82

)

(.

)

:

(

-1

-2

-3

-4

-5

-6

-7

.(.)

:(.) 1979 -1976

: 2009

.

1986

.(1994)

.

.2.1.4

2009 2010) :
.(1989 - 1998 2009

() -
132 1982 / 81
1983 (8)

(9) 1987/ 86

1989 .

1999

.

:

.

:

.2.4

:

2010

.

:

.1.2.4

2009

2009

2010

) :

.(. -

:

:

.1.1.2.4

:

(10)

1977 : _____ :

.

: _____ :

: _____ :

(10)

/

: _____ :

: _____ :

2000

2005 -2000

: _____ :

: _____ :

: _____ :

.1998

: _____ :

•

•

•

•

•

: _____ :

/

2010/2009

1977

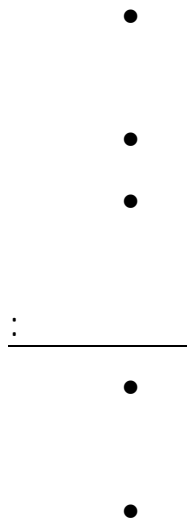

جدول (1.4)

2010/2009

1977

2010/2009	1977	
		/
/	/	

11	5	/
122	150	
6	4	

:

-1

-2

(2.4)

.2010

(2.4)

2010 - 1979

المجموع	السادس الأساسي	الخامس الأساسي	الرابع الأساسي	الثالث الأساسي	الثاني الأساسي	الأول الأساسي	الصفحة السنة
37					37		1979
50					50		1980
79			25		54		1981
53			20		33		1982
64			27		37		1983
70			31		39		1984
78			41		37		1985
66			35		31		1986
77			37		40		1987
79			33		46		1988
176			35		35	106	1989
114			39		43	32	1990
95			33		35	27	1991
98			37		34	27	1992
127			26		35	66	1993
103			23		36	44	1994
86			26		34	26	1995
87			30		23	34	1996
160			31		37	92	1997
94			22		40	32	1998
141			24		23	94	1999
68			26		18	24	2000
48					25	23	2001
49			6		19	24	2002
61			12		24	25	2003
80	7		7	12	20	34	2004
93	12		15	9	27	30	2005
98	9		18	16	23	32	2006
99	14		22	15	23	25	2007
89			20	18	22	29	2008
122	14	20	20	20	22	26	2009

:

:

-1

2500

)
(\$350)

-2

(3.4)

المجموع	السادس الأساسي	الخامس الأساسي	الرابع الأساسي	الثالث الأساسي	الثاني الأساسي	الأول الأساسي	الصفحة السنة
309	42	32	45	58	72	60	2005
305	33	39	58	59	54	62	2006
319	39	49	60	46	52	73	2007
346	49	60	48	49	73	67	2008
335	60	48	54	69	51	53	2009

.2.1.2.4

:

:

(11)

1982 : _____ :
: _____ :
: _____ :

(11)

:

: _____ :

: _____ :

)

(

(11)

: _____ :

: _____ :

: _____ :

.1998

: _____ :

:

•

•

•

•

2008

•

: _____ :

:

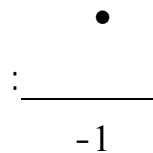
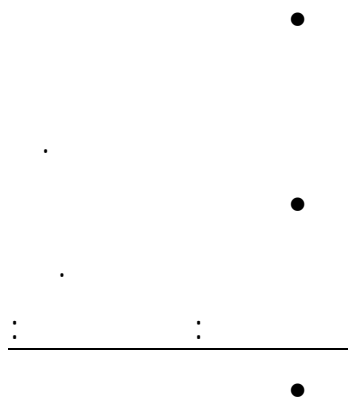

/

2010/2009

1982

جدول (4.4)

2010/2009

1982

2010/2009	1982	
		/
/	/	
	(4)	
11	14	/
230	111	
6	----	

:

-1

-2

(4.4)

-3

(111)

(230) (5.4)

(5.4)

.2010

(5.4)

2010 - 1982

المجموع	السابع الأساسي	السادس الأساسي	الخامس الأساسي	الرابع الأساسي	الثالث الأساسي	الثاني الأساسي	الأول الأساسي	الصفحة السنة
111			16	23	26	46		1982
213		25	30	30	49	48	31	1983
276		25	53	56	47	54	41	1984
373		50	81	60	66	42	74	1985
389		66	61	57	54	75	76	1986
392		62	75	63	72	72	48	1987
425		74	86	70	69	55	71	1988
469	30	72	80	69	60	80	78	1989
451		92	99	72	71	71	46	1990
391		80	81	70	64	59	37	1991
312		69	89	68	51		35	1992
188		13	30	25	23	35	62	1993
388	28	51	61	64	60	50	74	1994
181	34	27	28	27	15	27	23	1995
173	30	37	26	20	17	18	25	1996
216	23	22	27	31	21	37	55	1997
173	18	23	17	28	22	29	36	1998
182		19	29	29	29	36	40	1999
181		24	26	24	30	31	46	2000
212		19	24	26	42	53	48	2001
246		26	23	38	53	45	61	2002
282		25	39	50	39	51	78	2003
								2004
313		42	32	49	58	72	60	2005
300		34	39	55	58	54	60	2006
319		39	49	60	46	52	73	2007
346		49	60	48	49	73	67	2008
230		55	30	35	51	30	29	2009

:

(2500)

. (\$ 350)

-2

: **.3.1.2.4**

(1

(2

(3.4)

(3

:

•



.2.2.4

:

)

(

.(.

-

2009

2010

):

:

(12)

(1977) : _____ :

: _____ :

: _____ :

(12)

: _____ :

: _____ :

(12)

(100)

()

2009/4/13

.2010

: _____ :

:

2008

1996

: _____ :

: _____ :

.1998

: _____ :

•

•

•

•

•

: _____ :

•

•

: _____ :

•

•

1977

2010/2009

جدول (6.4)

2010/2009

1977

2010	1977	
		/
)		
(
43	----	/
743	202	
30	----	

:

-1

1980

(7.4)

. 2010

-2

-3

(7.4)

2010 - 1980

المجموع	الثاني الثانوي التجاري	الثاني الثانوي العلمي	الثاني الثانوي الأدبي	الأول الثانوي التجاري	الأول الثانوي العلمي	الأول الثانوي الأدبي	العاشر	التاسع الأساسي	الثامن الأساسي	السابع الأساسي	السادس الأساسي	الخامس الأساسي	الرابع الأساسي	الثالث الأساسي	الثاني الأساسي	الأول الأساسي	الصفحة	السنة
202														17	58	127	1980	
370													15	51	107	197	1981	
469												11	42	86	148	182	1982	
548											10	16	73	107	148	194	1983	
742												36	186	136	172	212	1984	
681											25	52	106	145	188	165	1985	
707										20	34	60	114	161	164	154	1986	
737									20	29	40	71	138	160	148	131	1987	
875								18	27	35	63	100	136	134	165	197	1988	
826											73	86	149	153	189	176	1989	
861								26	41	50	72	75	125	164	150	158	1990	
625							21	33	32	49	37	73	98	80	133	69	1991	
578								27	30	53	66	85	93	77	66	81	1992	
590							21	27	41	58	79	76	72	58	72	86	1993	
602						14	19	33	43	58	64	61	54	65	78	113	1994	
586			12		6	6	21	31	47	54	54	47	61	72	80	95	1995	
601		6	5		8	12	25	40	50	47	46	60	57	64	82	99	1996	
528		8	12		7	16	36	44	42	46	54	57	57	49	42	58	1997	
553		13			9	21	40	40	45	45	51	67	50	52	53	67	1998	
536		10	17		16	24	32	40	36	42	62	40	47	43	54	73	1999	
527		14	24		15	18	36	41	36	59	38	45	38	45	56	62	2000	
687		14	15		12	21	47	45	68	66	64	58	71	70	70	66	2001	
724		11	22		12	33	44	64	66	73	65	75	62	65	63	69	2002	
692		12	21		14	22	51	64	67	64	78	64	67	62	60	46	2003	
678		12	21		17	27	55	69	62	72	66	67	61	61	53	35	2004	
729		12	27		18	32	68	48	68	74	71	66	70	58	60	57	2005	
691		16	26		19	42	53	71	68	51	60	73	48	59	56	49	2006	
767		17	43		32	34	70	74	73	63	72	57	63	62	60	47	2007	
782		28	33	9	29	18	72	77	67	76	61	67	71	65	61	48	2008	
783	7	26	32		23	38	71	75	68	72	64	66	67	65	65	44	2009	

: .1.2.2.4

: (1

(100)

•

•

(2

:

•

•

•

(3

1977

(4

1980

(5

:

.3.2.4

2009

2009

2010

) :

(. -

:

.

:

.1.3.2.4

:

(13)

1978 : _____ :

: _____ :

: _____ :

(13)

.

:

: _____ :

.

: _____ :

(13)

2005

.

: _____ :

(2002)

.2006

2005

: _____ :

.1998

: _____ :

: _____ -9

:

-
-
-

-
-

: _____ :

-
-
-
-

:

: _____ :

-
-
-

1978

(8.4)
2010/2009

(8.4)
2010/2009 1978

2010	1978	
		/
)	
	(

24	----	/
548	172	
17	----	

:

-1

-2

-3

(9.4)

.2010 1980

(9.4)

2010 - 1980

المجموع	التاسع الأساسي	الثامن الأساسي	السابع الأساسي	السادس الأساسي	الخامس الأساسي	الرابع الأساسي	الثالث الأساسي	الثاني الأساسي	الأول الأساسي	الوظف السنة
172							18	47	107	1980
260						18	33	75	134	1981
										1982
371						49	88	120	114	1983
473						71	100	130	172	1984
480						74	109	154	143	1985
461						68	128	119	146	1986
452						103	94	129	126	1987
465						81	114	121	149	1988
650					32	106	109	208	195	1989
558						85	155	181	137	1990
715					25	126	156	158	250	1991
442					15	37	67	160	163	1992
										1993
552					61	58	114	124	195	1994
638				61	66	74	134	132	171	1995
646				49	71	78	101	166	181	1996
551				48	59	70	95	99	180	1997
597				41	61	73	119	156	147	1998
530				71	57	48	121	114	119	1999
391				31	28	75	88	82	87	2000
509				51	76	86	104	89	103	2001
572			41	71	87	105	89	94	85	2002
692		45	67	87	108	92	103	94	96	2003
470		23	67	35	30	41	95	88	91	2004
340		28		28	44	45	48	93	54	2005
434	24	31	32	24	46	34	94	89	60	2006
464	23	29	44	23	34	38	89	90	94	2007
503	26	44	45	38	34	58	66	98	94	2008
537	28	39	29	35	58	57	80	101	110	2009

1982

:

-1

-2

. 1993

:

.2.3.2.4

:

2005 : _____ :

: _____ :

: _____ :

: _____ :

: _____ :

: _____ :

: _____ :

: _____ :

: _____ :

•

•

•

•

•

•

∴ ∴

∴ •

∴ •

∴ •

•

∴ ∴

•

()

•

2005

(10.4)

2010/2009

(10.4)

2010/2009

2005

2010	2005	
		/
15	---	/
315	293	
10	10	

:

-
-
-

(11.4)

.2010

(11.4)

2010 - 2005

المجموع	الثامن الأساسي	السابع الأساسي	السادس الأساسي	الخامس الأساسي	الرابع الأساسي	الثالث الأساسي	الصف السنة
293	47	63	62	61	60		2005
292	52	61	62	60	57		2006
296	53	65	63	59	56		2007
301	56	59	58	59	38	31	2008
315	55	60	64	45	61	30	2009

:

22

2005

:

.3.3.2.4

(1

2005

(2

.1993 1982

(3

: **.4.2.4**

2000 2009 2009 2009)

.(1987

)

1978 (

.(14)

(33)

(78)

1996 () (78)

1979 (15)

1988 1989

() 1995

(16)

1995/8/4

(15)

1996/6/1

(1988)

(17) .

1988

.(18)

(19) 1978 : _____ :

: _____ :

: _____ :

.(23) -

: _____ :

: _____ :

1996

1979

⋮
_____⋮

1989

⋮
_____⋮

⋮
_____⋮

.1998

⋮
_____⋮

⋮

•

•

•

•

•

⋮
_____⋮

•

100

(130)

•

⋮
_____⋮

•

/

(12.4)

2010/2009

1978

(12.4)

2010/2009

1978

2010/2009	1978	
-		
		/
8	---	/
137	33	
6	---	

:

-1

-2

(13.4)

-3

.2010

1980

جدول (13.4)

إحصائية بأعداد الطلبة في مدرسة رياض الأقصى الإسلامية في العبيدية 1980 - 2010

المجموع	السادس الأساسي	الخامس الأساسي	الرابع الأساسي	الثالث الأساسي	الثاني الأساسي	الأول الأساسي	الصف / السنة
19						19	1980
12						12	1981
33						33	1989
59					24	35	1990
108				21	30	57	1991
168			21	29	49	69	1992
211		17	24	48	63	59	1993
240	14	19	41	55	55	56	1994
248		32	45	49	50	72	1995
275	26	32	38	39	64	76	1996
319	26	29	38	59	74	93	1997
352	25	28	48	60	88	103	1998
316	19	42	47	76	79	53	1999
316	35	37	63	68	47	66	2000
292	30	47	56	36	61	62	2001
245	36	37	31	47	48	46	2002
206	33	20	36	39	32	46	2003
184	19	26	33	28	31	47	2004
168	22	22	22	23	31	48	2005
144	18	19	14	26	34	33	2006
150	18	13	26	28	16	49	2007
130		24	26	16	30	34	2008
137	20	21	15	27	35	19	2009

:

2004

-2

.2001-1996

:

.1.4.2.4

(1

(2

(600)

.\$(90)

(130)

\$ (80)

(4

2004

(3

2001-1996

(4

.5.2.4

(20) -

2009 2010 2010) :

- 1998 2009

.(1989

1982 / 81

1983

1987/86

1989

(21)

(76)

1989

.1998

(22)

(150)

1994

(15000)

(23)

(2009)

)

(24

(500)

.1999/8/1

:

.

.

.

2009

1989

.1998

⋮

⋮

⋮

•
•
•

•
•

⋮

⋮

•

⋮

•
•
•
•

1982

(14.4)

2010/2009

(14.4)

2010/2009

1982

2010	1982	
		/
21	---	/
488	39	
22	---	

:

-1

-2

(15.4)

-3

.2010

(15.4)

2010 - 1980

المجموع	السادس الأساسي	الخامس الأساسي	الرابع الأساسي	الثالث الأساسي	الثاني الأساسي	الأول الأساسي	الصفحة السنة
39						39	1982
91					39	52	1983
131				27	49	55	1984
166			23	39	46	58	1985
169	18	27	29	23	37	35	1986
156	12	20	27	27	28	42	1987
61				24	37		1988
84				35	49		1989
106				51	55		1990
336	22	40	64	53	69	88	1991
308	19	28	42	60	71	88	1992
307	27	34	47	61	69	69	1993
308	27	45	52	53	69	62	1994
334	37	56	48	65	56	72	1995
418	27	42	63	62	91	133	1996
515	26	65	57	85	127	155	1997
542	34	51	74	115	134	134	1998
417				127	125	165	1999
487				117	155	215	2000
567				149	211	207	2001
663	93	88	100	130	118	134	2002
614			126	114	130	244	2003
643				125	232	286	2004
554			123	125	150	156	2005
465			123	106	116	120	2006
412			94	101	110	107	2007
484		73	94	107	93	117	2008
488			104	87	113	184	2009

.2010

-1

-2

-3

.2.5.2.4

1998 : _____ :

_____ :

_____ :

()

2005 ()

_____ :

_____ :

2003

2001

2008

2004

2009

2002

2001

: _____ :

2009

: _____ :

.1998

: _____ :

:

•

•

•

...

•

•

•

•

•

•

: _____ :

•

•

•

•

: _____ :

•

•

•

•

1989

(16.4)

2010/2009

(16.4)

2010/2009

1989

2010	1989	
		/
17	---	/
339	159	
14	---	

:

1998

-1

-2

(17.4)

(17.4)

2010 - 1998

المجموع	الثامن الأساسي	السابع الأساسي	السادس الأساسي	الخامس الأساسي	الرابع الأساسي	الثالث الأساسي	الثاني الأساسي	الأول الأساسي	الخط السنة
159			34	51	74				1998
220			44	71	105				1999
284			60	106	118				2000
352			109	119	124				2001
381		29	24	39	52	64	81	92	2002
385	35	25	38	55	69	81	82		2003
341	27	39	50	68	81	76			2004
432	34				77	95	103	123	2005
343					73	76	105	89	2006
340					74	92	91	83	2007
353					91	80	83	99	2008
339				85	81	76	97		2009

:

1998

-1

-2

2001

-3

:

.3.5.2.4

:

1989 : _____ :

: _____ :

1989

: _____ :

()

2005

: _____ :

2000 - 1989

: _____ :

2001

()

2005

2005

2009

2004

.1998

....

. (2010)

(100)

(165)

(2010)

: _____ :

: _____ :

: _____ :

: _____ :

•

•

•

•

•

: _____ :

•

: _____ :

•

•

•

•

•

-
-
-
-

1989

(18.4)

2010/2009

(18.4)

2010/2009

1989

2010	1989	
		/
29	---	/
563	79	
18	---	

.2010

:

-1

-2

-3

(19.4)

()

(19.4)

2010 - 1989

المجموع	الثاني الثانوي العلمي	الثاني الثانوي الأدبي	الأول الثانوي العملي	الأول الثانوي الأدبي	العاشر	التاسع الأساسي	الثامن الأساسي	السابع الأساسي	الخط السطح
45		8		19	18				1989
89		15		24	50				1990
111		19	13	26	53				1991
156	12	22	14	25	67			16	1992
194	12	21	18	34	64		24	21	1993
219	18	29	17	31	56	33	19	16	1994
197	17	28	15	18	68	21	14	16	1995
229	14	16	20	30	87	16	16	30	1996
278	22	28	22	45	82	19	30	30	1997
290	20	29	20	47	87	29	31	27	1998
323	18	44	23	53	86	30	29	40	1999
335	19	44	22	49	92	26	40	43	2000
387	19	48	16	60	88	43	51	62	2001
451	13	54	24	46	113	50	64	87	2002
437	21	46	21	67	130	62	90		2003
436	23	62	40	87	134	90			2004
442	32	84	46	97	183				2005
530	40	66	51	128	193	52			2006
567	52	74	52	140	187	62			2007
608	51	108	53	124	206	66			2008
563	39	126	63	126	209				2009

:

2009

-1

-2

-3

-4

.4.5.2.4

2003 : _____ :
: _____ :

/

2003

()

: _____ :

2005

()

: _____ :

: _____ :

.()

: _____ :

2008 2005

2009

: _____ :

.1998

∴ _____ ∴

∴ _____ ∴

∴

•

•

•

•

•

∴ _____ ∴

•

•

∴ _____ ∴

•

•

•

2003

(20.4)

2010/2009

(20.4)

2010/2009

2003

2010	2003	
		/
24	---	/
420	508	
15	---	

:

-4

-5

-6

(21.4)

.2010

(21.4)

2010 - 2003

المجموع	التاسع الأساسي	الثامن الأساسي	السابع الأساسي	السادس الأساسي	الخامس الأساسي	الرابع الأساسي	الثالث الأساسي	الصفحة السنة
508			73	93	95	133	114	2003
488		84	89	92	129	94		2004
607	67	88	92	126	111	123		2005
530	64	97	88	87	95	99		2006
492	32	118	84	77	87	94		2007
384	54	81	79	81	89			2008
420	81	82	76	89	92			2009

:

-1

()

-2

:

.5.5.2.4

:

2005 : _____ :

: _____ :

()

2005

: _____ :

: _____ :

: _____ :

2001

: _____ :

2007

()

: _____ :

: _____ :

.1998

: _____ :

:

•

•

•

•

•

•

∴ ∴

•

•

•

∴ ∴

•

•

•

•

•

2005

(22.4)

2010/2009

(22.4)

2010/2009

2005

2010	2005	
		/
23	---	/
360	320	
15	15	

(23.4)

(23.4)

2010 – 2005

المجموع	الثاني الثانوي العلمي	الثاني الثانوي الأدبي	الأول الثانوي العملي	الأول الثانوي الأدبي	العاشر	التاسع الأساسي	الثامن الأساسي	السابع الأساسي	السادس الأساسي	الخامس الأساسي	الصفحة
											السنة
320					35	35	42	53	70	85	2005
321			11	16	26	39	39	61	68	61	2006
349	10	18	17	12	26	33	56	63	50	64	2007
331	16	14	15	19	39	54	64	57	53		2008
345	14	14	16	16	47	64	48	55	71		2009

:

-1

-2

(71)

(24)

(2007)

-3

:

.6.5.2.4

-1

(165) 2009
(132) 2008

-3

2010-2009

-4

()

()

.....

:

•

•

•

-5

-6

•

•

()

- -

-7

: **.6.2.4**

:

(1

(4279)

(2010)

(594)

(2

(3)

:

(4)

•

•

•

(5)

—

—

:

•

•

•

(6

(7

(8

(9

(10

:

-

-

-

-

(11

2010 /2009

(12

(24.4)

(24.4)

2010

	/2009 2010	
202	783	
172	852	
39	2155)
37	122	(
111	230	
33	137	

(13

.(2)

(14

(15

: .3.4

:

/

2010)

:

(2009

2009

2009

2009

:

.1.3.4

-1

2005

-2

-3

-4

-5

-6

(80)

-7

:

-8

-9

-10

-11

-12

-13

.2.3.4

-1

-Beedar -) .()

1994

() .(-2
-3
-4
-5
-6
-7
.....
-8
-9
-10

.3.3.4

. -1
()
-2
-3
-4
-5
-6

-7

....

-8

-9

-10

.4.3.4

-1

•

•

•

-2

•

•

-3

-4

-5

-6

: **.4.4**

:

-1

-2

-3

-4

-5

-6

-7

-8

-9

-10

-11

-12

-13

-14

-15

2008/10/19 . :(2008) .

2009/11/22 http://www.insanonline.net_details.php?id

:(2006)
تمت قراءته في 2009/12/2 <http://www.ucs-pal.org/history/htm>

1344 :(1992) .

1408

:(2007) :
2009/12/24 <http://abujoori.wordpress.com>

:(2008) .

. **1931** :(2000) .

130 14 /

1 :(1986) .

:(2002) .

:(1999) .

1

:() .

(2)

- -

:(1991) .

2 .

:(1993) .

:(1989) .

:(1991) .

1

2009/9/25 .

:(2009) .

.2009/10/22

[http\\www.aljazeera.net\\NR\\exeres](http://www.aljazeera.net/NR/exeres)

:(2004) .

.3 .

:() .

:(2002) .

: (1998) .

2 . : (1951) .

: (1997) .

وممارساتها في

: (1998) :
المدينة. ص22، مكتبة الأهرام للبحث العلمي القاهرة، مكتبة زهراء الشرق.

: (2005) .

: (2003) .

167 (1) 11 . 1967

: (1999) .

1 . : (1997) .

: (1965) .

: (2007) .

.2009/12/2

.2007/12/3 . <http://rubaanabtawi.maktoobblog.com>

:(1979) .

1 1987 – 1967

:(1992) .

: :(1997) .

.()

1 . :(1979) .

:(1996) .

1 (2)

2000 :(2000) .

: :(2000) .

-1920

1 .1921

.48 : :(2008) .

: 2008/6/11

. 2009/10/15

<http://www.pls48.net/default.asp?id>

:(2003) .

:(1990) .

:(2001) .

:(2008) .

: 2008/12/4 .

.2009/11/15 <http://www.alaqsa-online.com/news.php?id=789>

:(2008) .

2008/2/12 .

.<http://www.al-maqdese.org/Arabic/news/plugins/spaw/uploads/files>

.2009/11/15

:(2002) 676 .

338 .

- 1994 : (2005) .

.2005

: (2006)

تمت قراءته بتاريخ <http://www.mohe.gov.ps/publications/wall2006.pdf>

2009/11/12

.2012 – 2008 : (2008) .

.2009/10/25 تمت قراءته بتاريخ <http://www.mohe.gov.ps/5year-plan/5ypA.pdf>

: (2008)

. 2008-2007

تمت قراءته بتاريخ <http://www.mohe.gov.ps/publications/edu-jerusalem.doc>

2009/10/26

: (774) .

699 .

:

2009

75 :(2009)

:(1998)

: ()

: ()

. 1981

1401

: :(1981)

:()

:(1987)

:(2000)

. 1984 1403 :()

:()

:()

1986 1976

لجنة أموال الزكاة- صورباهر، (ب،ت): مدرسة رياض الأقصى الإسلامية، لجنة أموال الزكاة- صورباهر

:

:

:(2009) .

.2009/12/10

:(2009) .

.2009/11/29

:(2009) .
.2009/12/13

:(2009) .
.2009/11/15

:(2010) .
.2010/1/20

:(2009) .
.2009/12/9

2009/12/13

:(2009) .

:(2009) .
.2009/12/8

:(2009) .
.2009/12/15

:(2009) .
.2009/11/15

2010/1/21

:(2010) .

2009/12/9

:(2009) .

:(2009) .

.2009/12/10

:(2009) .

2009/12/9

:(2009) .

2009/12/15

/

:(2009) .

. 2009/11/7 2009/11/24

(1)

قائمة بأسماء المدارس الحكومية والعناوين 2010/2009

المرحلة	العنوان	تلفون	اسم المدير	المدرسة	الرقم
12-8	البلدة القديمة	6283613	مازن جمجوم	الأيتام الثانوية	.1
10-1	الثوري	6724943	ابراهيم سليم شاور	الأيتام الأساسية الثوري	.2
9-6	واد الجوز	6264131	محمد فهد شلالدة	الأيتام الأساسية أ	.3
7-6	البلدة القديمة	6261163	كفاح عرفة	الأيتام الأساسية ب	.4
5-1	القدس/مقابل الطران	5829328	نادية سمير الدجاني	الأيتام ج	.5
10-6	واد الجوز	6275345	سميح رزق جفال	الأيتام د	.6
12-9	ضاحية البريد	2349030	محمد حسن الرفاعي	الأمة الثانوية	.7
12-7	القدس	6283954	عايدة الأشهب	الفتاة الثانوية الشاملة	.8
12-1	القدس	6260853	رندة فايز سنقرط	الفتاة الثانوية	.9
10-7	القدس	6825168	خولة أحمد سرور	الفتاة الأساسية أ	.10
9-1	القدس	6282656	نداء أمين عميرة	الفتاة ج	.11
10-1	واد الجوز/أرض السمار	6288450	عدلة الحلواني	الفتاة د	.12
10-5	الواد/البلدة القديمة	6271957	سوسن حلوة	النهضة أ	.13
4-1	حارة النصارى	6264114	هدى قاسم	النهضة ب	.14
5-1	باب حطة/البلدة القديمة	6273370	منال الشاعر	النهضة ج	.15
10-1	الشيخ جراح	5828388	غير جابر	الروضة الحديثة	.16
9-1	الزعيم	2796847	محمود سلامة	الروضة الحديثة ب	.17
12-8	القدس	6286191	إكرام الوحيدي	الشابات المسلمات	.18
12-1	بيت حنينا	5854040	مها الخطيب	النظامية الثانوية	.19
10-1	شعفاط	5820766	فاطمة رفاعي	النظامية شعفاط	.20
12-11	مخيم شعفاط	5321770	محمد أبو خيران	المسيرة الثانوية	.21
12-10	صور باهر	6730145	عاليا مطر	بنات أبو بكر الصديق	.22
12-6	صور باهر	6734554	محمد مقبل	ذكور عمر بن الخطاب	.23
9-5	صور باهر	6726084	أسماء زرينة	بنات عثمان بن عفان	.24
5-2	صور باهر	6735371	عزيرة المصري	أبناء علي بن أبي طالب	.25
4-1	صور باهر	6730492	رائدة يوسف عطون	بنات عمر بن عبد العزيز	.26
8-3	العيصرية	2799578	كامل العرب	ذكور رياض الأقصى	.27
9-1	العيصرية	2791768	أميمة بدر عناني	رياض الأقصى المختلطة	.28
12-1	ضاحية البريد	2340608	أمل أبو الرب	رياض الأقصى الضاحية	.29
12-1	الشيخ سعد	2797561	ابراهيم خالد شقيرات	ذكور الشيخ سعد الثانوية	.30
12-1	الشيخ سعد	2797555	هيفاء عويسات	الشيخ سعد الثانوية للإناث	.31
6-1	واد الجوز	6263163	نادية أبو رميلة	الدوحة	.32
9-5	مفرق الرام	2348966	جمال منصور	حسني الأشهب	.33
4-1	مفرق الرام	2343491	خيرى معالي	ذكور البيروني	.34
9-1	بيت صفافا/شرفات	6456732	سلوى عليان	شرفات المختلطة	.35
6-1	جبل المكبر	6721412	هشام محمد أبو اصبع	جبل المكبر الأساسية	.36
12-9	ام طوبا		عيسى سليمان	ذكور ام طوبا	.37
3-1	النبى صموئيل		خليل أبو عرقوب	النبى صموئيل	.38

ملحق رقم (2)

قائمة بأسماء المدارس الخاصة والعناوين 2010/2009

الرقم	المدرسة	اسم المدير	تلفون المدرسة	العنوان	المرحلة	أيام العطل
1.	رياض الأقصى الحرم	محمود عواد	6286447	القدس/الحرم	6-1	الخميس+الجمعة
2.	الأقصى الشرعية للذكور	ناجح بكيرات	6277812	القدس/الحرم	12-7	الجمعة
3.	الثانوية الشرعية للبنات	عهد سعيد صبري	6260619	القدس/الحرم	12-7	الجمعة
4.	الشهيدة نميانة	الاخت استر	6284426	حارة النصارى	7-1	الأحد+الجمعة
5.	مارمري	سمير زنتيري	6282610	باب الخليل	12-1	الأحد+الجمعة
6.	الكلية الأنطونية للذكور	الاب بيشوى اورشليمي	6272645	كنيسة القيامة	12-8	الأحد+الجمعة
7.	سيدة البيلا	مارتا جاليو مارين	6282675	حارة النصارى	12-1	الأحد+الجمعة
8.	ثانوية ترسانطا للبنين	سيمون نمر حرو	6282754	حارة النصارى	12-1	الأحد+الجمعة
9.	ثانوية ترسانطا للإناث	فريدا ناصر	6283527	باب الخليل	10-1	الأحد+الجمعة
10.	الفرير	سليمان الربضي	6282321	باب الجديد	12-1	الأحد+الجمعة
11.	الهدى	نور الدين الرجبي	6277523+6276018	باب الجديد	6-1	الجمعة
12.	المطران الثانوية	عيد ماضي صادر	6274432	باب العامود	12-1	الأحد+الجمعة
13.	كلية شميدت	نيقولا اساطو كرش	6267882	باب العامود	12-1	الأحد+الجمعة
14.	دار الطفل العربي الثانوية	هاشم الزين	6283251	الشيخ جراح	12-7	الأحد+الجمعة
15.	دار الطفل العربي الابتدائية	ميسرة الحسيني	6283251	الشيخ جراح	6-1	الأحد+الجمعة
16.	دار الأولاد	اسامة فخري المشعشع	6282916	واد الجوز	9-1	الخميس+الجمعة
17.	روضة الزهور	سلوى حنا زنتيري	6282062	واد الجوز	6-1	الأحد+الجمعة
18.	مدرسة الزهراء	ماجدة العجلوني	5812739	واد الجوز+العيسوية	6-1	الأحد+الجمعة
19.	روضة الاتصار	ديمة محمد الننتشة	6281074	واد قدوم	4-1	الأحد+الجمعة
20.	المجد	نجوى أبو نجمة	6277794	جبل المكبر	5-1	الأحد+الجمعة
21.	امليسون	فاطمة فتحة	6722656	جبل المكبر	8-1	الأحد+الجمعة
22.	الكلية الإبراهيمية		6282098	الصواعة	12-1	الأحد+الجمعة
23.	مؤسسة الأميرة بسمة	امينة الصياد	6283058	الطور	12-1	الأحد+الجمعة
24.	أطفال جبل الزيتون	عفاف خميس	6284716	الطور	6-1	الأحد+الجمعة
25.	أحباب الله	شكري ناصر الدين	5855468	الزعيم	8-1	الأحد+الجمعة
26.	سوا ربينا	إيمان عودة	0522281424	ضاحية السلام-عناتا	6-1	الأحد+الجمعة
27.	أحباب الرحمن	نادر أبو عفيفة	5822020	مخيم شعفاط	6-1	الخميس+الجمعة
28.	نور الهدى المقدسية	نداء سلامة	5409107	مخيم شعفاط	6-1	الجمعة
29.	الفقية الأساسية	محمد عمر الفقيه	5817698	مخيم شعفاط	7-1	الجمعة+السبت
30.	الشروق	نانلة الخطيب	6561295	راس خميس	2-1	الجمعة+السبت
31.	رواد المستقبل	ردينة طاهر غيث	5826598	راس خميس/عناتا	8-1	الأحد+الجمعة
32.	شرين	تارمين خالد علمي	5825403	ضاحية السلام/عناتا	8-1	الأحد+الجمعة
33.	المواكب الأمريكية	أحمد صالح حسن	2355283	ضاحية السلام/عناتا	8-1	الجمعة+السبت
34.	شمس المعارف	ماجدة محمد خضر	5401499	ضاحية السلام/عناتا	8-1	الجمعة+السبت
35.	الإيمان الثانوية للبنات	سائدة رشيد عكرماوي	5827698	شعفاط	12-7	الخميس+الجمعة
36.	الإيمان الثانوية بنين	جمال مصطفى الباشا	5836912	بيت حنينا	12-1	الخميس+الجمعة
37.	الإيمان الأساسية للبنات	بهية عابدين	0505644879	بيت حنينا	6-1	الخميس+الجمعة

الرقم	المدرسة	اسم المدير	تلفون المدرسة	العنوان	المرحلة	أيام العطل
.38	أكاديمية المستقبل العظمية (أحد)	عبد الكريم الزوربا	5825690	العيسوية	6-1	الأحد+الجمعة
.39	الدلال	نهى اليوزباشي	5321237	شعاط	1	الأحد+الجمعة
.40	العهد الاساسية	سناء شريف	5401938	شعاط	9-1	الجمعة+الأحد
.41	الفرقان الإسلامية أ (بنات)	حياة محمد الحسيني	5817421	شعاط	12-1	الأحد+الجمعة
.42	الفرقان الإسلامية ب (بنين)	هنادي طوطح	5401582	شعاط	9-1	الأحد+الجمعة
.43	دار الهدى الثانوية للبنات	هدى أبو زيد	5409933	شعاط	12-9	الأحد+الجمعة
.44	السنة الإسلامية	زكريا أبو ارميلة	6567602	بيت حنينا	4-1	الخميس+الجمعة
.45	الفرسان	عايدة الايوبي	5854273	بيت حنينا	12-1	الأحد+الجمعة
.46	دار الحكمة	أماني جميل سلامة	5856540	بيت حنينا	2-1	الأحد+الجمعة
.47	برج انترناشونال المختلطة	جهاد خضر خليل	5834544	بيت حنينا	12-1	الأحد+الجمعة
.48	الراهبات الوردية	أورتنس نخلة	5855905	بيت حنينا	12-1	الأحد+الجمعة
.49	المستقبل الاهلية للبنات	عمر الكسواني	5838918	بيت حنينا	12-1	الأحد+الجمعة
.50	هيلين كيلر	سعاد يوسف يونان	5833841	بيت حنينا	7-1	الأحد+الجمعة
.51	شذى الورد	نجاح عيسى نوفل	0522530770	ضاحية البريد	6-1	الجمعة
.52	القدس الأمريكية	باسم عبد القادر حماد	5818611	بيت حنينا	12-1	الأحد+الجمعة
.53	القدس الإسلامية	نور الدين الرجبي	2340236	ضاحية البريد	6-1	الجمعة+السبت
.54	سراج القدس	نور الدين عمرو	6287584	بيت صفافا	2-1	الجمعة
.55	زهور الأقصى	تغريد الدويك	5854361	كفر عقب	4-1	الجمعة+السبت
.56	جيل المستقبل	عائشة ذيب عوض	5834011	كفر عقب-حي زغير	12-9	الأحد+الجمعة
.57	علماء الفد	خولة محمد البشيتي	2958147	سمير اميس	6-1	الجمعة+السبت
.58	دار المعرفة	عدنان عاصي	6561110	سمير اميس	12-1	الأحد+الجمعة
.59	الصناعية الثانوية	وصفي مازن التميمي	5833896	عطروت	12-10	الخميس+الجمعة

ملحق رقم (3)

:	-	-	:	•
				-1
				-2
				-3
				-4
				-5
				-6
		()	-7
				-8
				-9
				-10
				-11
			:	•
				-1
				-2
		:		•
				-1
				-2
				-3
				-4

:()

-1

-2

-3

-4

-5

-6

-7

-8

-9

()

-1

-2

-3

-4

-5

-6

()

-1

-2

-3

-4
-5
-6

-7

-8
-9
-10
-11

:()

-1

-2

-3

-4

-5
-6

ملحق رقم (4)

. 1981

1401

: (1981)

3

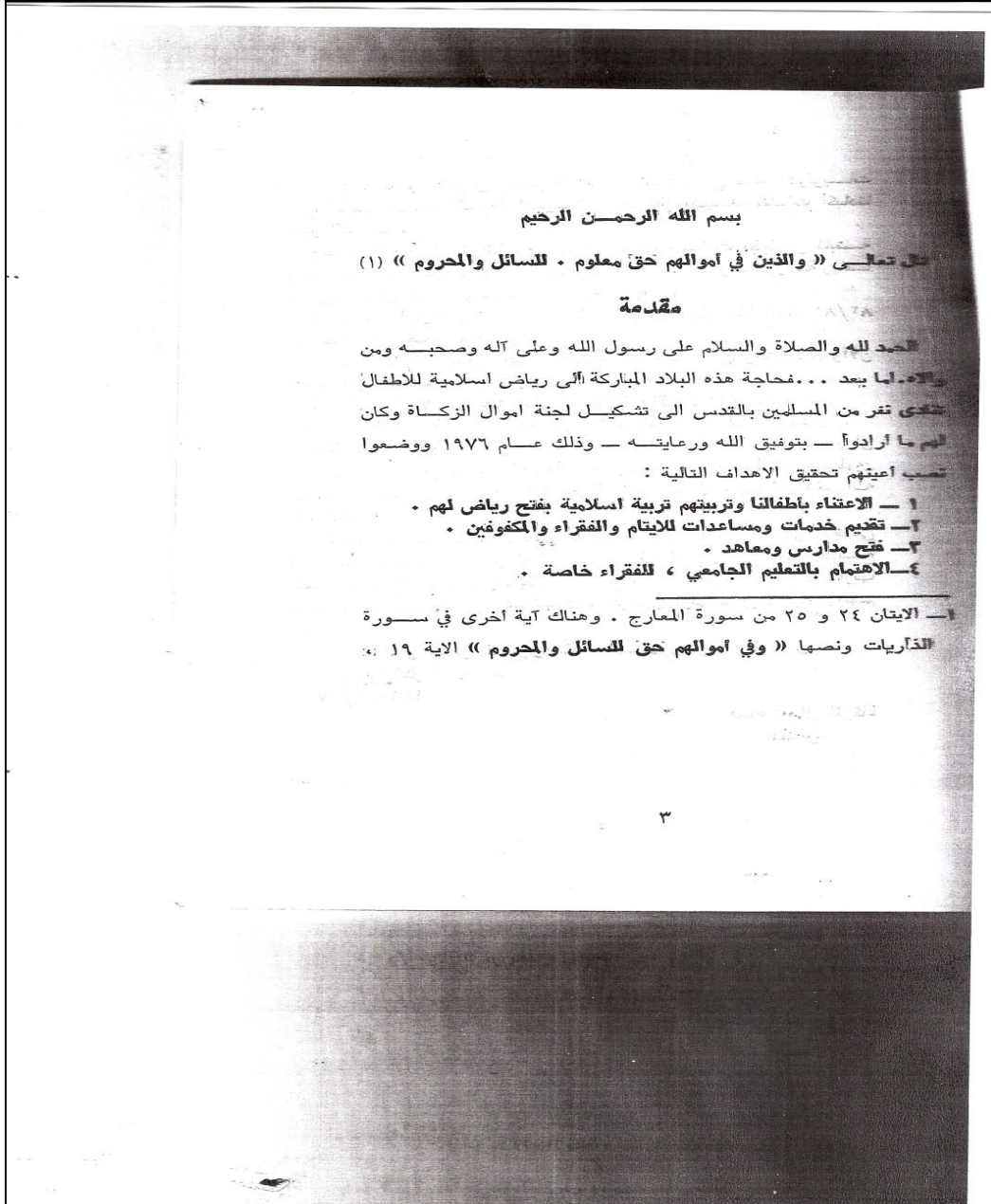

ملحق رقم (5)

نشرة صادرة عن جمعية الأقصى العلمية الإسلامية، (ب،ت): القدس

جمعية الأقصى العلمية الإسلامية في سطور

وبدأت المسيرة

وبدأت المسيرة بتأسيس روضتين احدهما داخل أسوار القدس في الزاوية الهندية والثانية في ضاحية البريد شمالي القدس مع ثلاث عشرة معلمه وعشرة صفوف وذلك في عام ١٩٧٦م وفي عام ١٩٧٧م أنشئت روضة أخرى في العيزرية .
ومع الإقبال الشديد على المدارس وتحت إلهام المواطنين الذين توسموا خيرا في هذه الباكورة الخيرة قامت الجمعية بفتح المجال لطلابها لمواصلة تعليمهم فيها ولتغدوا الرياض مدارس تضم المرحلة الأساسية في مدارسها الثلاث القدس والعيزرية والحرم الشريف وتطوير مدرسة الضاحية إلى

في ظل الظروف الحالكة والصعبة التي عاشها شعبنا الفلسطيني ومع غياب السلطة الوطنية والفراغ الذي عاشه شعبنا في هذه الظروف الصعبة رأيت ثلة من أبناء بيت المقدس أن تضيء شمعة في الظلام حيث لمعت فكرة رائدة ألا وهي إنشاء رياض أطفال اتفق على تسميتها رياض الأقصى الإسلامية ليقترن اسم هذه الرياض باسم أولى القبلتين وثالث الحرمين الشريفين إشارة إلى الطموحات الكبيرة والاهداف السامية المتمثلة في تنشئة أطفال بيت المقدس وأكناف بيت المقدس تنشئة وطنية دينية سليمة ولمساعدة أبناء الأسرى والأيتام والفقراء والحالات الاجتماعية الخاصة.

مدرسة ثانوية بفرعها العلمي والادبي .

وفي الوقت الحاضر تساعد الجمعية السلطة الوطنية الفلسطينية بتحمل جزء من الاعباء الملقاة على عاتق السلطة وذلك بتعليم وتربية أبناء القدس وخلق المواطن الصالح المؤمن بالحق والسلام ، وكما تعلمون فإن التعليم في مدارس السلطة يبدأ من المرحلة الأساسية الدنيا أو الصف الأول الأساسي ولا تبني الحكومة التعليم في الرياض وقد اهتمت مدارسنا بالرياض لتعبئة هذا الفراغ .

قال علي كرم الله وجهه: «نعم المسكن بيت المقدس ، النائم فيه كالمجاهد في سبيل الله وليأتين على الناس زمان يقول فيه أحدهم ، ليتني لبنة في بيت المقدس»
عن ابن ذر الغفاري رضي الله عنه قال: «قلت يا رسول الله أي مسجد وضع في الأرض أول؟

قال: المسجد الحرام

قلت: ثم أي؟

قال: المسجد الأقصى

قلت: كم بينها؟

قال: أربعون عاما

الحديث شريفة

ملحق رقم (6)

وزارة التنمية الاجتماعية، (ب،ت): نشرة بعنوان النظام الأساسي لجمعية مدارس ورياض الأقصى الإسلامية القدس. وزارة التنمية الاجتماعية، المملكة الأردنية الهاشمية، ص 1

النظام الأساسي

جمعية لجنة أحوال المنطقة
القدس

الباب الأول

الاسم والمركز والغايات

المادة الأولى : في - - ١٩ أسس الموقعون على هذا النظام الأساسي ومن ينضم اليهم بمدينة القدس قضاء القدس محافظة القدس جمعية باسم لجنة أحوال المنطقة مركز أعمالها القدس عنوانها القدس ١٩٠٠٤ منطقة أعمالها محافظة القدس

المادة الثانية : أغاياتنا «
١ - الاعتناء بطالنا وتربيتهم تربية إسلامية بفتح رايهم لهم

ب - تقديم خدمات ومساعدات لطلبتنا والفقراء والمكفوفين

ج - فتح مدارس ومراكز للتعليم والبناء

د - الإهتمام بتعليم الجاهل للفقراء والمساكين

المادة الثالثة : ليس للجمعية أية غاية أو نشاط قطعا في الحقول السياسية والدينية والطائفية وتقدم خدماتها الى جميع المواطنين على السواء

①

ملحق رقم (7)

جمعية لجنة أموال الزكاة، (ب،ت): مدارس ورياض الأقصى الإسلامية، المسيرة في عشر سنوات
1976 - 1986م، جمعية لجنة أموال الزكاة القدس

في العام الدراسي ١٩٧٨/٧٧م تم تأسيس روضتين الأولى في مدينة القدس بالزواوية
الهندية من البلد القديمة والتي أصبحت فيما بعد أيضا مقرا للجنة وللادارة العامة والثانية
في بلدة "الضاحية" الواقعة بين مدينتي القدس ورام الله .

وفي العام الدراسي التالي ١٩٧٩/٧٨م تم تأسيس روضتين أخريين الأولى في بلدة
"العجزية" الواقعة على الطريق العام بين القدس وأريحا والثانية في قرية "العبيدية"
قضاء بيت لحم .

وفي العام الدراسي ١٩٨١/٨٠م استمرت سياسة فتح الرياض فاست للجنة أو اشرفت
على ثلاث روضات جديدة هي روضة "جبل المكبر" جنوبي القدس وروضة "السواحية"
شرقي القدس وروضة "بيت اكسا" شمالي القدس ، وفي العام الذي تلاه ١٩٨٢/٨١م ،
أضيفت أيضا ثلاث روضات جديدة هي روضة "بيت عنان" شمالي القدس وروضة "صور باهر"

جنوبي القدس وروضة "أرطاس" قضاء بيت لحم وكانت مدرسة الحرم الشريف الواقعة
في أروقة المسجد الأقصى المبارك هي آخر المدارس والرياض التي تم انشاءها وذلك في
العام الدراسي ١٩٨٣/٨٢م ، وبها أصبح مجموع الرياض والمدارس احدى عشرة روضة ومدرسة
تقدم خدماتها التعليمية والتربوية للاطفال المسلمين في فلسطين بمدينة القدس وسائر
قرى الارض المحتلة ، يتنقلون اليها بواسطة (٧) سب حافلات ركاب (باصات) اشترتها
اللجنة لهذا الغرض .



كانت البداية بسيطة روضتان فقط و (١٠) عشر شعب صفية
و (١٣) ثلاث عشرة معلمة ومع مرور الايام ورغم ما في الطريق الوعر من مصاعب
وتحديات وعراقيل تظل المسيرة منطلقة الى الامام وتتغير الصورة مع كل انجاز جديد ...
وللمحافظة على استمرارية العطاء فقد قررت الهيئة الادارية فتح مرحلة اعدادية للاناث في مدرسة الضاحية للعام
الدراسي ١٩٨٦/٨٥م

ملحق رقم (8)

لجنة زكاة صور باهر، (1998): مسيرة و عطاء. لجنة زكاة صور باهر، القدس، ص26

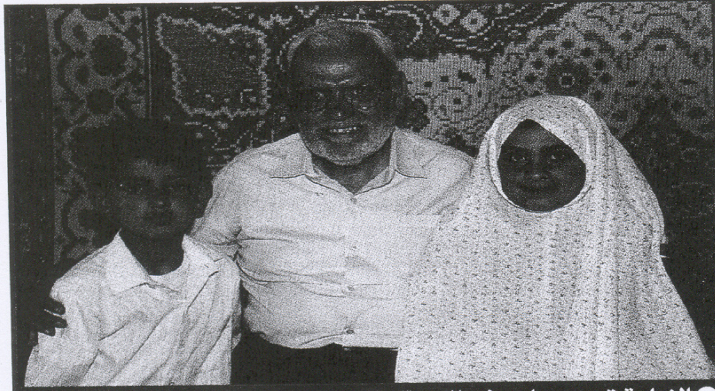

● الإدارة تجسيد لمعنى الابوة - الاستاذ راتب الرابي مدير المدرسة

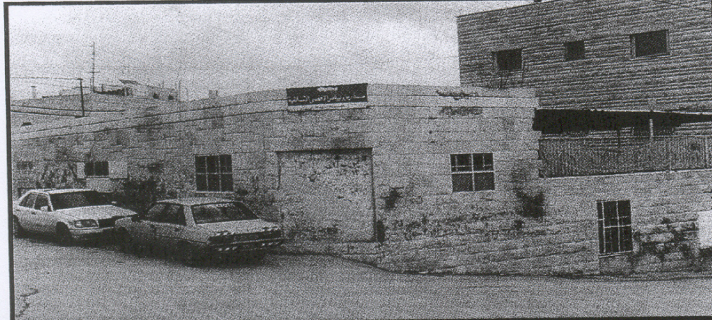

● مدرسة رياض الاقصى

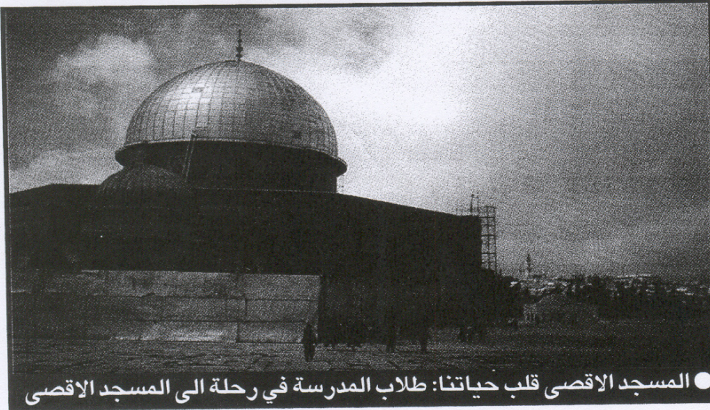

● المسجد الاقصى قلب حياتنا: طلاب المدرسة في رحلة الى المسجد الاقصى

المدرسة الابتدائية

التأسيس

في العام ٨١ / ١٩٨٢ قامت جمعية لجنة أموال الزكاة - القدس (جمعية الأقصى العلمية) حالياً بفتح روضة للأطفال في صور باهر بواقع (١٣٢) طفلاً ، وفي العام الدراسي ٨٦ - ١٩٨٧ أسندت الجمعية المذكورة تمويل وإدارة المدرسة الى لجنة أموال الزكاة - صور باهر ، ومنذ ذلك التاريخ أخذت اللجنة على عاتقها مهمة الإدارة والتمويل رغم شحة الموارد في ذلك الوقت ، ويتوفيق الله تعالى ثم جهود المخلصين استطاعت اللجنة السير بالمدرسة على أحسن وجه حتى وصلت الى ما هي عليه الآن .

والمدرسة تشغل الآن على المرحلة الابتدائية كاملة من الصف البستان وحتى الصف السادس الابتدائي بواقع (٩٠٧) طالب وطالبة موزعين على (٣٢) شعبة .

ويقوم على تدريسهم (٣٦) معلم ومعلمة

من خطة العمل في المدرسة

يذهب الطفل الى المدرسة وهو ملوث أحياناً بجرائمه خلقية ، فلا تفكر المدرسة في معالجتها ، لأن المدرسين لا يفكرون إلا في الإمتحان والنجاح فيه ، أما الأخلاق فمهملة الأهمال كله ، ولا يفكر أحد في تقويم الموعج منها متى ظهر . ولسنا ممن يقولون بوضع دروس للأخلاق ، ولكننا نعتقد أن الطريق المثلى لتهديب الأخلاق أن تكون الدروس كلها دروس أخلاق ، ففي حصص الحساب والجغرافية والتاريخ واللغتين العربية والإنجليزية يجب على المدرس أن يفكر في الأخلاق وتهذيبها ، وينتهاز الفرصة ، فرصة التربية والتهديب ، كلما أتاحت له بظهور خطأ خلقي من الطفل ، ولا يمكننا أن نعود باللوم على المدرسة وحدها إذا قلنا أن الأخلاق فاسدة ، ولكننا نلوم المنزل أيضاً لأنه لم يحم بواجبه الأول نحر التربية الخلقية ، فالمدرسة تتسلم البضاعة الفاسدة ، تتسلم الطفل وقد إعتاد كثيراً من أقبح العادات ، ولا تنكر ان في قدرتها أن تقوم بكثير من التهديب الخلقي إذا عملت على ذلك ، وفكرت دائماً في التربية الخلقية .

فمخبر عليه أربعاً لوفاته

ومن فاته التعلم وقت تنبائه

ملحق رقم (9) أ

لجنة أموال الزكاة- صورباهر، (ب،ت): مدرسة رياض الأقصى الإسلامية، لجنة أموال الزكاة- صورباهر، ص 17

بسم الله الرحمن الرحيم

جمعية لجنة أموال الزكاة
مدارس رياض الأقصى الإسلامية
القدس



الرقم: ج.ر.ق. ١٠١ / ١٠٥٠ / ١١٥
الاشادة:
التاريخ: ٢٥ / ١ / ١٤٠٧ هـ
رقن: ٢٧ / ٩ / ١٩٨٦ م

المكتب (٢٨٨٥١٠)
ص.ب (١٩٠٠٤)

لمن يهمه الامر

ان الهيئة الادارية لجمعية اموال الزكاة / القدس والمشرفة على ادارة مدارس ورياض الاقصى الاسلامية قد قررت في جلستها رقم ٨٦/٩ بتاريخ ٧ شعبان ١٤٠٦ هـ الموافق ١٦/٤/١٩٨٦م التخلي عن ادارة وتسيول مدرسة رياض الاقصى الاسلامية / صورباهر واستنادها الى السادة اعضاء لجنة اموال زكاة / صورباهر اعتبارا من مطلع العام الدراسي ٨٧/٨٦ على ان تلتزم اللجنة بتطبيق مناهج مدارس ورياض الاقصى الاسلامية وان يتولى قسم الارشاد التربوي في الادارة العامة لمدارس ورياض الاقصى الاسلامية / القدس الاشراف على سير العملية التربوية والتعليمية في المدرسة وان تتولى الهيئة الادارية للجمعية دفع راتب مدير / مديرة المدرسة لمدة عام دراسي حسب الكادر المعمول به في مدارس ورياض الاقصى الاسلامية .

وقد اعطيت لجنة زكاة صورباهر هذا الاقرار حسب الاصول وبنات على طلبهم .

والله من وراء القصد

رئيس الهيئة الادارية لجمعية لجنة أموال الزكاة / القدس

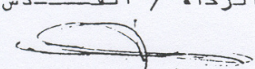

** ابراهيم جودت عبد الغني الباشا **

بسم الله الرحمن الرحيم
جمعية لجنة أموال الزكاة
مدارس رياض الأقصى الإسلامية
القدس

(9)

لجنة أموال الزكاة- صورياهر، (ب،ت): مدرسة رياض الأقصى الإسلامية، لجنة أموال الزكاة-
صورياهر، ص 18

بِسْمِ اللَّهِ الرَّحْمَنِ الرَّحِيمِ

جمعية لجنة أموال الزكاة
مدارس ورياض لأقصى الإسلامية
القدس

الهاتف (٢٨٨٥١٠)
س.ب (١٩٠٠٤)

الرقم : ج.ز.ق.١٦/١٢٨/١٢٤

الإشارة:

التاريخ: ١٠ / ١٠ / ١٤٠٧ هـ

وفى: ٦ / ٦ / ١٩٨٧ م



الاخوة لجنة زكاة صورياهر المحترمين
الموضوع / راتب مدير مدرسة رياض صورياهر الاسلامية

بعد التحية ،

ترجو الهيئة الادارية لجمعية لجنة أموال الزكاة /القدس
المشرفة على مدارس ورياض الاقصى الاسلامية ان تعلمكم أسفة أنسه
بانتهاء العام الدراسي الحالي ٨٦/٨٧ أى في ٢١/٨/١٩٨٧م ستنتقل
الهيئة الادارية للجمعية عن دفع مخصصات مدير / مديرة مدرسة
رياض الاقصى الاسلامية في صورياهر وذلك بموجب قرار الهيئة الادارية
رقم ٢ جلسة ٨٦/٩ المتخذ بتاريخ ١٦/٤/١٩٨٦م.
والسلام عليكم ورحمة الله وبركاته

رئيس الهيئة الادارية لجمعية لجنة أموال
الزكاة / القدس

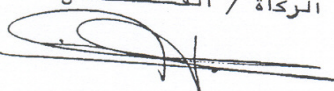

لجنة الزكاة
٨٧/٨/٢٥
عند الخ لفت
١٤

.. ابراهيم جودت عبد الغنى الباشا ..

نسخة للهيئة الادارية بالاشارة لجلسة ٢/٦/١٩٨٧م.

جمعية لجنة أموال الزكاة، (ب،ت): مدارس ورياض الأقصى الإسلامية، المسيرة في عشر سنوات
1976 - 1986م، جمعية لجنة أموال الزكاة القدس، ص32

مدرسة القدس

في العام الدراسي ١٩٧٨/٧٧م كانت النواة في مدرسة الزاوية الهندية وضاحية البريد وتطورت مدرسة القدس (الزاوية الهندية) مع مرور السنين على نحو يدعو للفخر والاعتزاز بفضل العاملين المخلصين حيث بدأت بأربع شعب دراسية وبواقع ١٥٠ طالبا تتولى الاشراف عليهم خمس معلمات وأصبحت اليوم تضم (١٠) عشر شعب دراسية و(٣٣٣) طالبة تشرف عليهن (١٢) اثنتا عشرة معلمة .

شاركت المدرسة خلال هذه المسيرة الطيبة في جميع النشاطات الخاصة والعامة واقامت العديد من الرحلات العلمية وفي العام الدراسي ١٩٨٣/٨٢م تأسست في هذه المدرسة وفي جميع مدارس ورياض الاتصى الاسلامية (مجموعة تحفيظ القرآن الكريم) التي تعتبر الاولى من نوعها في الضفة الغربية وشاركت في المسابقة العامة لحفظ القرآن الكريم حيث حصلت على المراتب السبع الاولى من بين المراتب العشر وذلك بفضل من الله .

ولتوثيق الصلة بين المدرسة والبيت قامت هذه المدرسة كبقية مدارس ورياض الاقصى الاسلامية بعقد الاجتماعات الدورية للامهات والاباء وتم تشكيل مجلس للاباء في المدرسة من السادة : داود الترياتي ، محمد فراح ، وبركات الزعتري ، أحمد محمد هادية ، محمد التلحمي ، محمد صوان .

كذلك شاركت الهيئة التدريسية في صندوق توفير العاملين في مدارس ورياض الاقصى الاسلامية .



جمعية لجنة أموال الزكاة، (ب،ت): مدارس ورياض الأقصى الإسلامية، المسيرة في عشر سنوات
1976 - 1986م، جمعية لجنة أموال الزكاة القدس، ص44

مدرسة الحرم الإسلامي الشريف

تأسست مدرسة الحرم الشريف في العام الدراسي ١٩٨٢/٨٣م واتخذت مكانا وموقعا لها في أروقة المسجد الأقصى الممتدة بين باب حطة وباب الغوانمة حيث كانت هذه الأروقة مهملة ومجمعا للقمامة والقاذورات والنفايات وقد تم ترميمها واستصلاحها واستغلالها كمدرسة وقد أنشئت هذه المدرسة وفي هذا المكان ليهدف أبناء بيت المقدس كل يوم :-

ها تفاء في كهل واد	ها هو الأقصى ينادى
اننا جنود محمد	اننا جنود محمد

صلى الله عليه وسلم

نعم لتعليم الطلاب مبادئ دينهم الحنيف واحاديث نبيهم الكريم وفي مكان الاسراء العظيم ولقد تطورت المسيرة التعليمية في هذه المدرسة فكان عدد طلابها عام ١٩٨٢/٨٣م (١١١) طالبا يشرف عليهم (١٤) أربعة عشر معلما وتم تجهيزها كغيرها من مدارس ورياض الأقصى الإسلامية بكتابة ومختبر ووسائل تعليمية سمعية وبصرية وجهاز عرض سينمائي. وخرائط جغرافية وأدوات رياضية متنوعة . كذلك شارك طلابها في جميع النشاطات العامة والخاصة داخل مدينة القدس الشريف وحاز طلابها على المركز الاول والثاني في مسابقة حفظ القرآن الكريم . وتشكل في المدرسة مجلس آباء من السادة (محمد سعيد فراح ، تيسير قطوم وفوءاد صيام ، بسام اللبدي ، ابراهيم ابو سنيينة ، محمد محمد ابو دياب ، الحاج هشام حرحش ، وخلييل عطون .

وكثيرها من مدارس ورياض الأقصى الإسلامية يحظى طلابها بالاشراف الطبي من قبل أطباء وممرضين يتولون الاشراف الطبي على طلاب وطالبات هذه المدارس ويقدم العلاج المجاني للفقراء والايام منهم وهنا لا بد من تسجيل الشكر والتقدير من قبل ادارة هذه المدارس والهيئة الادارية للجمعية لنقابة الاطباء والمركز الطبي العربي ومصانع الادوية في الضفة الغربية لما يقدمه كل منهم من خدمات لا تقدر بثمن .

جمعية لجنة أموال الزكاة، (ب،ت): مدارس ورياض الأقصى الإسلامية، المسيرة في عشر سنوات
1976 - 1986م، جمعية لجنة أموال الزكاة القدس، ص 84



جمعية لجنة أموال الزكاة، (ب،ت): مدارس ورياض الأقصى الإسلامية، المسيرة في عشر سنوات
1976 - 1986م، جمعية لجنة أموال الزكاة القدس، ص58

مدرسة رياض العيزرية الإسلامية

في موقع متوسط بين مناطق العيزرية ومشروع العيزرية وابو ديس والسواحية الشرقية والطور ورأس العامود وسلوان وفي عام ١٩٧٩/٧٨م تم انشاء نواة المدرسة رياض الأقصى الإسلامية في العيزرية من مبنى يتكون من خمس غرف ملاصقة للمسجد وعلى أرض وقفية وأضيفت إليها المباني على مدار السنين لتواكب تطور الاعداد المتزايدة من أبناء المناطق المذكورة توجت بأضافة سبع غرف دراسية وقاعة عامة عام ١٩٨٢م وعلى نفقة النحسنة الكبيرة أرملة المرحوم فهد المرزوق وبناتها جزاهن الله خير فأصبحت تضم (٢٨) ثمان وعشرين غرفة للطبيب والمدير والمعلمات والمختبر والمكتبة والمقصف والوسائل التعليمية ومخازن وغرف تدريس وقدمت المدرسة خلال هذه السنوات خدماتها ل (١١٥٦) طالبا وطالبة وبينما كان عدد طلابها سنة تاسيسها (١٥١) طالبا أصبح اليوم ٦٥٠ طالبا يتولى نقلهم ثلاثة باصات جديدة .

وانطلاقا من العلاقة الطيبة التي تربط المدرسة بالمجتمع المحلي وبأولياء أمور الطلاب فقد شكل في المدرسة مجلس آباء (من السادة : الشيخ ابراهيم صبرى ، حسن ابو غوش ، محمد عطا جبر ، احمد خليل محمد ، فوزى ابو غوش ، ابراهيم عبده ، خليل الغول ، طاهر عرفة ، الشيخ عزام الخطيب ، محمد اسحق الغول وعلي عريقات .

كذلك شاركت المدرسة في جميع الاحتفالات العامة والخاصة لمدارس ورياض الأقصى الإسلامية والمؤسسات الاخرى داخل الضفة الغربية كما شاركت في المسابقات العامة لحفظ القرآن الكريم والمسابقات الداخلية بين طلاب وطالبات مدارس ورياض الأقصى الإسلامية . كما قامت المدرسة برحلات عديدة الى مختلف مدن وقرى فلسطين والاماكن الدينية والاثرية والعلمية .



المرموم محمد سعد عوض
اول مدير مدرسة رياض
ورياض الأقصى الإسلامية .

نبذة عن رياض الاقصى الاسلامية / العبيدية

قدّر الله ان يتم افتتاح فرع لرياض الاقصى الاسلامية في قرية العبيدية وذلك سنة ١٩٧٨/١٣٩٨م. من جمعية لجنة الزكاة في القدس. وتم تسجيل الاطفال للروضة في تلك السنة حيث بلغ عددهم (٣٣) وكان على التدريس معلمتان وأذنة للروضة.

وفي كل سنة أخذ يزداد العدد فالعدد لهذا العام هو ٧٥ طفلا بين ذكر وأنثى في الصفين البستان والتمهيدي.

أما بعد التمهيدي فيكمل الاطفال تعليمهم في المدرسة (مدرسة العبيدية) هذا ويذكر انه تبين بعد بحث مدرسي ان طلاب الروضة معدل نجاحهم وتفوقهم في المدرسة أعلى من نسبة بين غيرهم.

هذا وسيتم في السنة الدراسية القادمة ١٩٨٧-١٩٨٨م. باذن الله تسجيل أكبر قدر من الاطفال في الرياض مع اضافات جديدة للعناية بهم.

الرسوم ٥ دنانير أردنية للتسجيل.

الاقساط ١٠ دنانير أردنية فقط عن السنة الدراسية.

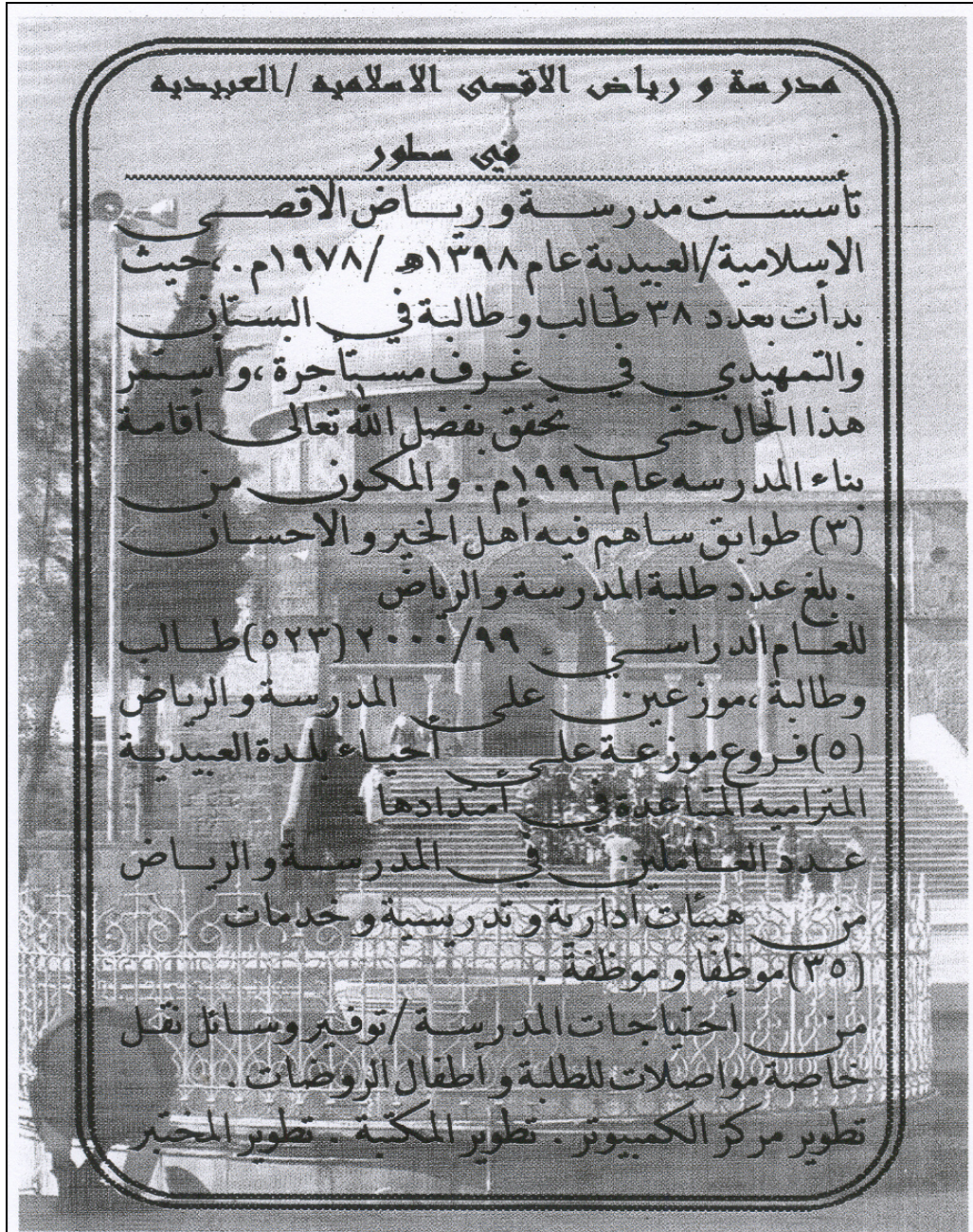

Bethlehem UniversityP.O.Box 9
Bethlehem, via IsraelTel. : 972-2-741 241
Fax : 972-2-744 440

جامعة بيت لحم

ص.ب. ٩
بيت لحم - الضفة الغربية
هاتف : ٧٤١٢٤١
فاكس : ٧٤٤٤٤٠

بِسْمِ اللَّهِ الرَّحْمَنِ الرَّحِيمِ

خلال الفصل الأول من السنة الدراسية ١٩٩٤/١٩٩٥ قمت بزيارة تربوية لمدرسة رياض الأقصى الاسلامية - قرية العبيدية. كان الهدف من الزيارة الاطلاع على سير الطالب المتدرب معين مصطفى العمور كونه يأخذ معي مساقى Ed 408 & Ed 403 وهي نظرية وتطبيق أساليب تدريس اللغة الانجليزية.

لقد شاهدت وراقبت الطالب المتدرب والذي يعمل اصلاً مدرساً في هذه المدرسة داخل غرف الصف في الجامعة، وأن زيارتي التربوية له داخل غرف الصف في المدرسة أثبتت دون شك أن الطالب مخلص في عمله ويتحلى بالمزايا التالية:

- ١- الحرص على عملية التحضير اليومي للحصص.
- ٢- العمل المتواصل داخل وخارج الصف لإفادة التلاميذ.
- ٣- يوجد لديه شعور قوي بالانتماء لمهنة التدريس.
- ٤- يحافظ على انجاز وتحقيق الأهداف التربوية لكل حصة.
- ٥- يحاول دائماً استخدام لغة بسيطة وسليمة قواعدياً تناسب مستوى التلاميذ وينزل دائماً الى مستوى تلاميذه الأكاديمي ويراعي الفروق الفردية بينهم.
- ٦- الأستاذ ناجح جداً في اثارة الدافعية لدى التلاميذ ويحفزهم على المشاركة ويعتمد في أسلوبه التدريسي على النقاش والحوار.
- ٧- يوزع الأدوار على التلاميذ بالتساوي وبعدل. ليس لديه تمييز بين طالب وآخر.
- ٨- يشعر التلاميذ بأن معلمهم يحبهم ويحترمهم ويحثهم على التقدم والنجاح.
- ٩- يستخدم مقدمات شيقة جداً قبل بدء الحصة وكذلك الخاتمة.
- ١٠- الأستاذ متمكن من المادة التي يدرسها وواثق من نفسه ولديه القدرة على رفع المستوى العلمي لطلبته. والأستاذ يتعامل مع التدريس كفن أكثر من كونه مادة تعليمية.
- ١١- لديه القدرة على ضبط النظام داخل غرفة الصف وداخل المدرسة. وشخصيته محبوبة جداً لدى تلاميذه.

Bethlehem University

P.O.Box 9
Bethlehem, via Israel

Tel. : 972-2-741 241
Fax : 972-2-744 440



جامعة بيت لحم

ص.ب. ٩
بيت لحم - الضفة الغربية
هاتف : ٧٤١٢٤١
فاكس : ٧٤٤٤٤٠

١٢- الأستاذ يجعل من المادة التعليمية والأهداف التربوية ثوباً يحاول أن يفصله بشكل يلائم المستوى العقلي لكل طالب.

أما بالنسبة للمدرسة:

وبعد الانتهاء من عملية مراقبة الطالب معين مصطفى العمور داخل غرفة صف المدرسة، رافقته ومدير المدرسة حيث اطلعت على سير وإدارة المدرسة وأعجبت بالنظام وحسن الإدارة. حيث كانت العلاقة بين المدرس ومدير المدرسة مميزة جداً وتقوم على الاحترام المتبادل. ليس هناك حواجز بين مدير المدرسة وبين معلمي المدرسة.

لكن بالنسبة للصفوف والملاعب وبنية المدرسة، أتمنى أن تسارع المدرسة بإدارتها للعمل الجاد نحو تحسين الوضع من أجل أن تتوفر كل العناصر التربوية الجيدة هناك.

المدرسة لا شك انها نموذجية في العملية التعليمية ومستوى الطلبة فيها باللغة الانجليزية عال وهناك بعض الطلبة المتميزين بقدراتهم اللغوية من قراءة وكتابة ونقاش. وهذا يعود بالطبع الى اسلوب المدرس.

أتمنى للمدرسة وإدارتها وأساتذتها وتلاميذها كل نجاح وازدهار وتقدم.

ولله ولي التوفيق

خضر الزغبى

مدرس ومدرّب معلميّن

بِسْمِ اللَّهِ الرَّحْمَنِ الرَّحِيمِ

السلطنة الوطنية الفلسطينية
وزارة التربية والتعليم العالي

Palestinian National Authority
Ministry of Education & High Education

رخصة مؤسسة تعليمية خاصة

قررت وزارة التربية والتعليم العالي منح رخصة سارية المفعول لمدة خمس سنوات
لمدرسة رياض الأقصى الإسلامية الأساسية/العبيدية - بيت لحم

اعتباراً من تاريخ 2008/1/1 وحتى تاريخ 2013/1/1 م

على أن تلتزم المؤسسة بتعليمات ومتطلبات وزارة التربية والتعليم العالي المتعلقة بمنح الرخصة .

وزير التربية والتعليم العالي
لميس سلطان الحلبي
لميس مصطفى العلمي

تحريراً في : 1 / 1 / 2008 م
الموافق : 22 / ذو الحجة / 1428 هـ

ملحق رقم (17) ب

عدد الطلاب	عدد الشعب	اسم المدير/ة
322	12	يونس محمد محمود عيسى

مع الاحترام ،،،

وزارة التربية والتعليم العالي
مدير عام التعليم العام
ريما زيدل كميلاني

السيد / يونس محمد محمود عيسى المحترم
مؤسس مدرسة رياض الأقصى الإسلامية الأساسية / العبيدية
بوساطة السيد مدير التربية والتعليم / بيت لحم المحترم
تحية طيبة وبعد ،

الموضوع : تجديد رخصة مؤسسة تعليمية خاصة

بعد الاطلاع على الطلب المقدم من قبلكم بخصوص مدرسة رياض الأقصى الإسلامية الأساسية ، قررت تجديد الترخيص السنوي للمدرسة المذكورة للعام الدراسي 2003/2002 م من الصف الأول وحتى الصف السادس الأساسي وفق التالي:

نسخة/الملف
ع/ن-ع
الإ

Ramallah, P.O.Box (576) ، رام الله ، ص.ب. ، Fax (+972-2-998-3222) ، تليفون (+972-2-998-3205) ، تليفون

الرقم: ٢٠٠٢/٤٥/٤٧٢/١٤٧		مدارس ورياض الاقصى الاسلامية
الاشارة:		القدس
التاريخ: ١٩ / ٢ / ١٤٢٥		اتائف (٢٨٨٥١٠) ص.ب (١٩٠٠٤)
رقن: ٩٨ / ٩ / ٢٥		

لمن يهمه الأمر

ان الهيئة الادارية لجمعية مدارس ورياض الاقصى الاسلاميه / القدس والمشرفة على ادارة مدارس ورياض الاقصى الاسلاميه قد قررت في جلستها رقم ٨٨/٧ بتاريخ ٢٠/١٢/٢٠١٤ الموافق ٣/٨/١٩٨٨م التخلي عن ادارة وتمويل مدرسة ورياض الاقصى الاسلاميه / العبيديه واسنادها الى السادة اعضاء لجنة [] / العبيديه اعتبارا من مطلع العام الدراسي ٨٩/٨٨ على ان تلتزم اللجنة بتطبيق مناهج مدارس ورياض الاقصى الاسلاميه وان يتولى قسم الارشاد التربوي في الادارة العامه لمدارس ورياض الاقصى الاسلاميه / القدس الاشراف على سير العمليه التربويه والتعليميه في الروضة .

وقد اعطيت لجنة التوعية الاسلاميه / العبيديه هذا القرار حسب الاصول وبناء على طلبهم .

والله من وراء القصد

رئيس الهيئة الادارية للجمعية

أحمد حسين عثمان الكسواني

جمعية
مدارس ورياض الاقصى الاسلاميه
القدس

ملحق رقم (19)

جمعية لجنة أموال الزكاة، (ب،ت): مدارس ورياض الأقصى الإسلامية، المسيرة في عشر سنوات
1976 – 1986م، جمعية لجنة أموال الزكاة القدس، ص123



بسم الله الرحمن الرحيم

Islamic Awqaf Department
Jerusalem

دائرة الاوقاف الاسلامية
القدس

الموضوع الرقم ٣٧ / ١٧ / ٢٠٠٠
التاريخ ١٩٩٠ / ١٠ / ١٤٠٤ هـ
الموافق ٢٠٠٤ / ٥ / ١٩٩٠ م

✓ لمن يهمه الامر

تشهد مديرية اوقاف القدس ان لجنة احوال الزكاة في صور باهر تشرف على
مدرسة الاقصى الابتدائية في صور باهر وهي مؤسسة غير ربحية
تابعة للجنة الزكاة هناك .
وبناء على طلبهم اعطيت هذه الشهادة
والسلام عليكم ورحمة الله وبركاته .



نسخة / لمساعد مدير الزكاة
نسخة / لرئيس قسم الزكاة
ع / م ع س

تلفون ٢٨٤٨٥١ و ٢٨٢٢٩٢ و ٢٨٢٢١٢ ص.ب ١٩٠٠٤ فاكس ٢٨٥٥٦١

مدرسة رياض الاقصى الثانوية للاناث

مقدمة .

الحمد لله وحده والصلاة والسلام على من لا نبي بعده :
فنظرا لحاجة قرية صور باهر الماسة والقرى المجاورة لها الى مدرسة ثانوية للبنات ولما تعانيه الطالبات من مشقة الوصول الى المدرسة في مدينة القدس فقد رأت لجنة اموال الزكاة في صور باهر بعد الانتكال على الله تعالى فتح قسم ثانوي للبنات بفرعيه العلمي والادبي تابع لمدرسه رياض الاقصى الاسلامية صور باهر أن الاقدام على مشروع من هذا القبيل يحتاج الى جهود ضخمة ونفقات كبيرة لاخراجها الى حيز التنفيذ، ولكن ذلك يهون بفضل النفوس الخيره التي نذرت نفسها لخدمة العلم وطلابه، فبارك الله في النفوس الخيرة وسدد خطاها.

● حفل تخريج طالبات المدرسة - الفوج التاسع ٩٨/٩٧

● حكمة الكبار وحيوية الصغار: مخاتير ووجهاء القرية مع طلاب الصف العاشر في رحلة الى حيفا

وقد بدأت المسيرة عام 1989 بفتح اربع شعب بواقع 76 طالبة واستمرت المسيرة في التنامي حتى اليوم فاصبحت المدرسة تضم من الصف السابع حتى الصف الثاني عشر بواقع (11) شعبه و(271) طالبة .

فتستطيع الطالبة اليوم أن تدخل إلى المدرسة في صف البستان (سن اربع سنوات) وتخرج منها صف ثاني عشر (سن 17 عاما)
تشتمل المدرسة على المرحلة الاعدادية والثانوية للاناث بواقع 271 طالبة موزعة كالتالي :

● الصف العاشر ذكور: محاولة تخرجو ان تتكرر.

1-	سابع
2-	ثامن
3-	تاسع
4-	عاشر
5-	الحادي عشر ادبي
6-	الحادي عشر علمي
7-	الثاني عشر ادبي
8-	الثاني عشر علمي

❖ شكرا الى الهيئتيه التدريسيه
والادارية في مدرسة رياض الاقصى
الثانوية للجهد الدؤوب

ولا عرفة العلاله ولا العرام

فلولا العلم ما سهجت رجااله

(22)

بِسْمِ اللَّهِ الرَّحْمَنِ الرَّحِيمِ

الرقم:

التاريخ: ١٥ / ٢ / ١٩٩٦ م

الموضوع:



مدرسة

رياض الأقصى الإسلامية

صوبهاهر - القدس

هاتف ٧٢١٨٠١ من.ب. ٥٤٨٣١

ميزانية مدرسة رياض الأقصى الإسلامية الثانوية للبنات / صوبهاهر
والمدرسة الابتدائية من ١-١-١٩٩٥ وحتى ٣١-١٢-١٩٩٥ بالدينار الأردني

مصفوفات	دينار	فلس	ايرادات	دينار	فلس
الرواتب	١٣٥٠٣١	٤٠٠	اقساط ورسوم	٥٧٠٧٧	١٥٠
قرطاسية	٨٠٦٤	٥٤٠	مبيعات		
مواصلات ونور وهاتف	٢٥٠٧	٤٩٠	وتبرعات وريع	٢٤٨١١	٦٠٠
ونضح ومياه بريد			الماكينة		
اجرة عمل وميانة	٨٨٢٣	٤٣٠	الرواتب	٦٣٦٤٠	٥٠٠
صيانة سيارات والماكينة	١١١٨	٩٩٠			
اغراض وهدايا وأثاث	١١٤٩	٢٤٠			
ايجارات مدرسة وأرنونا	٧٩٢٠	٨٠٠			
استرجاع رسوم تسجيل	٠٣٥٥	٠٠٠	العجز	١٩٤٥٢	١٤٠
المجموع	١٦٤٩٨٠	٨٩٠		١٦٤٩٨٠	٨٩٠



مدرسة رياض الأقصى الإسلامية
صوبهاهر - القدس



مدرسة
رياض الأقصى الإسلامية الابتدائية
صوبهاهر / القدس

ملحق رقم (23)

بسم الله الرحمن الرحيم

الرقم : ٣٨٢ / م ٩
التاريخ : ١٩٩٥ / ١٢ / ٢٨ م
٧ / نيسان / ١٤١٦ هـ
الموضوع :



مدرسة
رياض الأقصى الإسلامية
صور باهر - القدس
هاتف ٧٢١٨٠١ ص.ب. ٥٤٨٣١

مدير عام وزارة المالية في السلطة الوطنية / غزة ،
السيد محمود ديب السقا ، المحترم

السلام عليكم ورحمة الله وبركاته

أرسل طيه كتاب سماحة مفتي القدس والديار الفلسطينية إلى سيادة الرئيس يطلب فيه دعم مدارس رياض الأقصى في صور باهر ، والعبيدية ، وأبو ديس على غرار ما تقرر لمدارس التربية والتعليم في العام الماضي ، ومبيناً المبلغ المطلوب شهرياً وهو (3424.500) دينار شهرياً بأثر رجعي اعتباراً من ١٩٩٥/٩/١ م وليبقى مشمولاً مع الراتب الشهري بعد هذه التسوية ، ليصبح المبلغ شهرياً (11424.500) دينار أردني للمدارس الثلاث .

=== علماً بأن سيادة الرئيس وافق على صرف هذا المبلغ بالأثر الرجعي كما هو مبين في كتاب سماحة المفتي .

=== راجياً التكرم بتحويله على حساب المدرسة في بنك القاهرة عمان فرع بيت لحم رقم الحساب 1107233/4

مدرسة
رياض الأقصى الإسلامية الابتدائية
صور باهر / القدس
الإدارة

وحزاكم الله خيراً

مدرسة
رياض الأقصى الإسلامية الثانوية / للبنات
صور باهر / القدس

(ب)

ميزانية المدرسة

بِسْمِ اللَّهِ الرَّحْمَنِ الرَّحِيمِ

لجنة اموال الزكاة

صور باهر - القدس

ص.ب ١٩٧٣٦

تلفون : ٧٢١٨٠١

الرقم

٢٧ محرم ١٤٠٨ هـ

التاريخ

١٩٨٧ / ٩ / ٢٠ م

الموضوع مدرسة رياض الاقصى الاسلاميه

صور باهر

السلام عليكم ورحمة الله وبركاته، وبعد :

اضع بين يدي سعادتكم تقريراً عن احتياجات مدرسة رياض الاقصى الاسلاميه - صور باهر، وذلك لمد يد المساعدة لها بما ترونه مناسباً .

ان المدرسة المذكورة كانت تتبع قبل العام الدراسي ٨٧/٨٦ جمعية لجنة اموال الزكاة العامة نسي القدس، ثم تخلت عنها منذ ذلك التاريخ بموجب القرار المرفق واسندت تمويلها وادارتها للجنة اموال الزكاة في صور باهر، ولما كانت لجنة زكاة صور باهر حديثة العهد ولا موارد لها فقد رأت ان تتقدم لسعادتكم بهذا الطلب لدعم صمود هذه المدرسة في وجه التيارات المعادية .

وهذه بعض المعلومات عن المدرسة :

اسم المدرسة : رياض الاقصى الاسلاميه - صور باهر .

عدد الطلبة : ٢٨٩ طالبا وطالبة .

الصف النهائي : السادس الابتدائي .

عدد الشعب : ١١ شعبة .

المدرسات : مدير واحد عشر مدرسة، متعزفة ومدرستان غير متفرغتين .

المناهج : اردنية .

مقدار الرسوم : ٢٠ x ٢٨٩ = ٧٥٨٠ ديناراً .

الإعفاءات = حوالي ١٥٠٠ ديناراً .

الدخل الصافي ٦٠٨٠ ديناراً .

المصروفات = رواتب المدرسات مع المدير ١٢٠٩٠ ديناراً .

رواتب المراسلين عدد ٣ ١٤٢٠ ديناراً .

اجرة البنينا ٨٥٠ ديناراً سنوياً .

ماء، كهربيا، تلفون، قرطاسية ١٠٠٠ ديناراً .

المجموع ١٥٢٧٠ ديناراً .

٦٠٨٠

فيكون مقدار العجز السنوي ٩٢٩٠ ديناراً .

هذا هو وضعنا كما هو على الواقع معروض بين ايديكم ، وكلنا امل ان يجد هذا الوضع الاهتمام

لديكم .

وتفضلوا بقبول فائق الاحترام

رئيس اللجنة

احمد مصطفى حسين

(ج)

قال تعالى : «وما لكم ألا تنفقوا في سبيل الله» .

ميزانية المدرسة الثانوية

الدخل :

اقساط مع رسوم تسجيل : ٧٦٠٠ ديناراً

اعفاءات : ١٦٦٠ ديناراً

صافي الدخل : ٥٩٤٠ ديناراً

المصروفات :

رواتب : ١٥٣١٢ ديناراً

قرطاسية : ٨٠٠ ديناراً

اجرة بناء : ٩٠٠ ديناراً

مياه ، هاتف ، كهرباء : ٢٥٠٠ ديناراً

مجموع : ١٩٥١٢ ديناراً

الدخل : ٥٩٤٠ ديناراً

مقدار العجز السنوي : ١٣٥٧٢ ديناراً

احتياجات

والمدرسة بحاجة في الوقت الراهن لما يلي :

- ١ - مختبر
- ٢ - كمبيوتر
- ٣ - مكتبة
- ٤ - غرفة للتدبير المنزل مجهزة
- ٥ - سيارة عدد (٢)
- ٦ - جهاز فيديو وتلفزيون

٥٠

(د)

قال صلى الله عليه وسلم «لأن يهدي الله بك رجلاً واحداً خير لك من أن يكون لك حمر النعم».

ميزانية المدرسة الابتدائية

الدخل :

رسوم تسجيل مع القسط المدرسي
اعفاءات

١١٢١٦ ديناراً

٣٠٩٦ ديناراً

٨١٢٠ ديناراً

٨١٢٠ ديناراً

صافي الدخل

المصروفات :

رواتب مدير ، معلمين مراسلين
كهرباء ، مياه ، هاتف
قرطاسية
اجرة بناء

٢٨٨٨٠ ديناراً

٢٨٨٠ ديناراً

١٥٠٠ ديناراً

١٣٠٠ ديناراً

٣٤٤٨٠ ديناراً

٨١٢٠ ديناراً

المجموع

الدخل

٢٦٣٦٠ ديناراً

مقدار العجز السنوي

تتقدم لجنة أموال الزكاة - صور باهر بوافر شكرها للسيد احمد اسماعيل بسيط لحسن التعاون

شكر الى السادة : مدرسة ام طوبا الابتدائية لحسن التعاون

شكر الى السادة : لجنة زكاة أموال القدس لمد يد العون والمساعدة

شكر الى السيد : جميل غانم صاحب محلات غانم للملابس - رام الله لمد يد المساعدة

(25)

:

(2009)

1979 /1978 /1977 /1976

- - - - -
- - - - -
- - - - -

:1980

- - - - -
- - - - -
- - - - -
- - - - -

:1981

- - - - -
- - - - -
- - - - -
- - - - -

:1983

- - - - -
- - - - -
- - - - -
- - - - -

1985 – 1984

-		-		-		-
	-		-		-	
	-		-		-	
						-

1987 – 1986

-		-		-		-
-		-		-		-
	-		-		-	

:1994

	:		-	:		:
:		-	:	-	:	-
:		-	:		-	
	:	-	:		-	

:1996

	:		-	:		-	:
-			:		-		:
	-		:		-		:
	-	:	-	:		-	:
							:

:2001

:		-	:		-	:
-		:		-	:	-

(26)

2009

75 :(2009)

-17

13

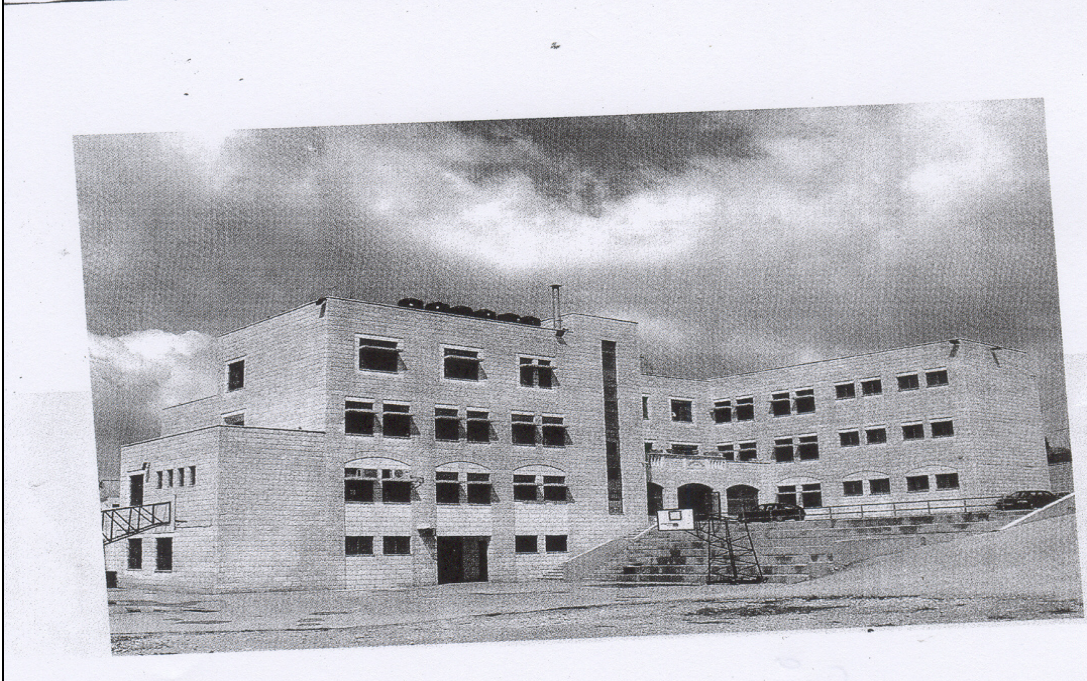
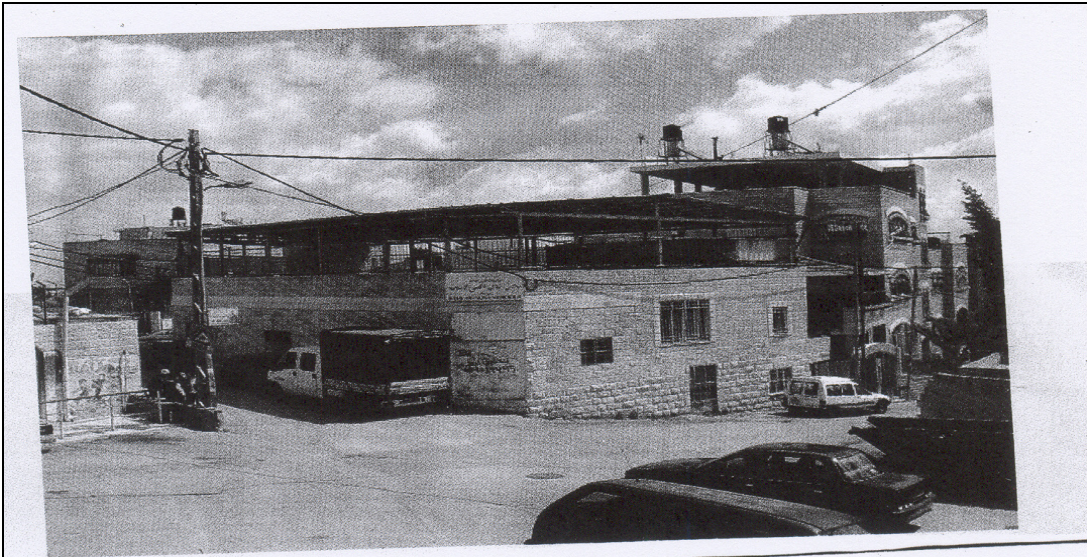

2009

75 :(2009)

-14

15



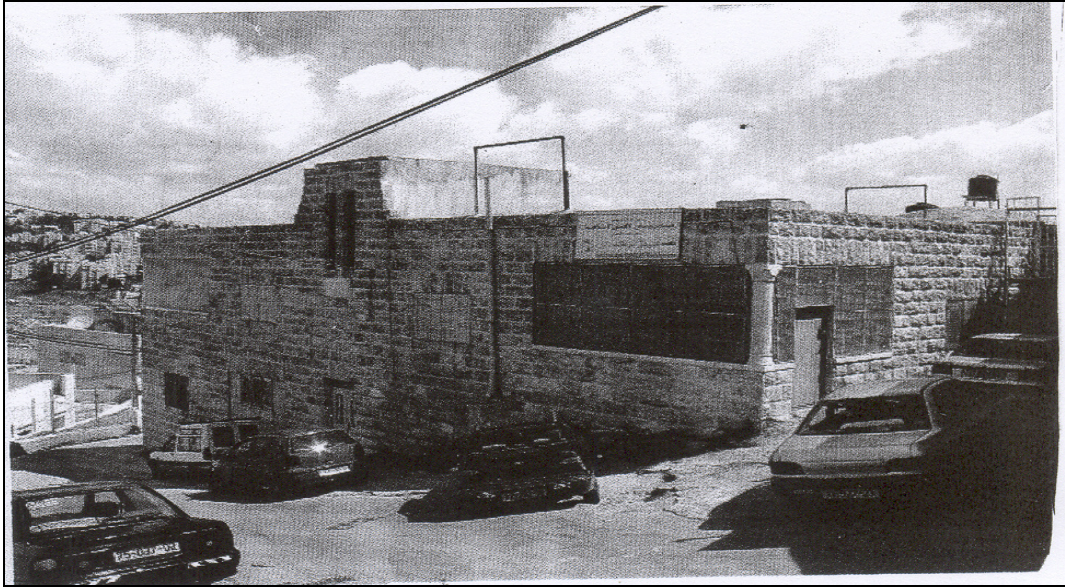

1981 - 1401

:()

25

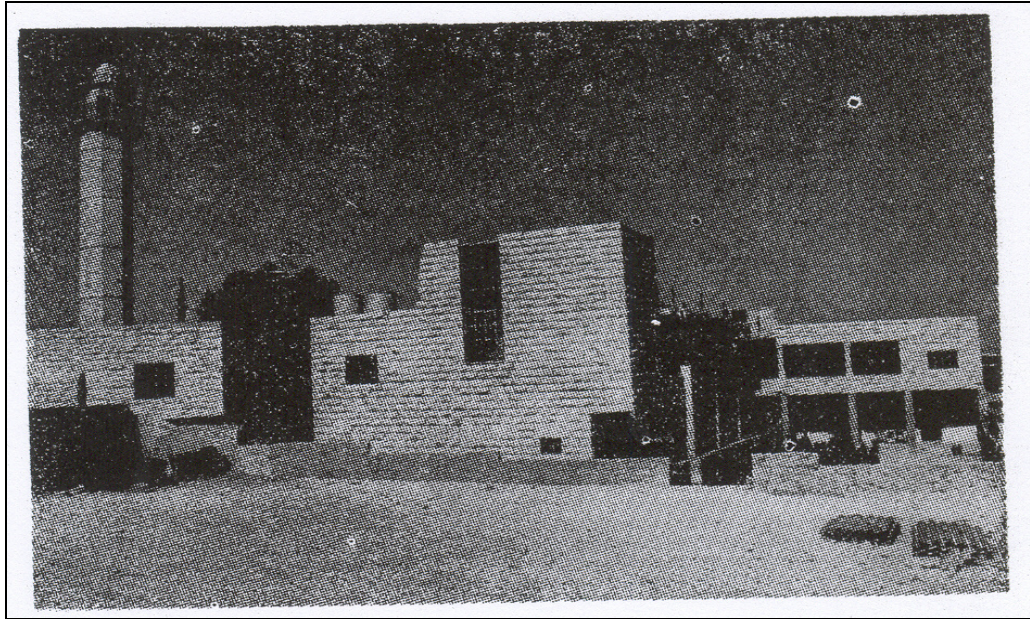



		Abstract
1		
2		
2		.1.1
2	1967	.1.1.1
4	1994 - 1967	.2.1.1
6	1994	.3.1.1
10		.2.1
11		.3.1
12		.4.1
12		.5.1
13		.6.1
15		
16		.2.1
18		.2.2
20		.2.3
21		.2.3.1

22		.2.3.2
22		.2.3.3
23		.2.3.4
23		.2.3.5
25		
26		.1.3
26		.2.3
26		.3.3
27		.4.3
28		
29		.1.4
34		.2.4
34		.1.2.4
44		.3.1.2.4
45		.2.2.4
50		.1.2.2.4
51		.3.2.4
59		.3.3.2.4
60		.4.2.4
65		.1.4.2.4
66		.5.2.4
89		.6.5.2.4
93		.6.2.4
97		.3.4
100		.4.3.4
101		.4.4

104	
113	